時事新報

中華民國三年正月十六日（即舊歷二月廿一）星期五第二千一百八十六號共四張售洋二分六厘

館設上海英租界望平街一百六十二號門牌 電報簡碼六六九〇 電話報碼一七八六

上海電報局廣告

逕啓者奉部令添設海安鎭電報局已於一月十日通報照常收發官商各電恐未周知特此布聞

精印圖說 小說 月刊行 彙報 號出版 小說

恕謝不週

謹啓者本月十四日爲先嚴粹方府君舉殯之期學荷 諸尊長光吊並遠道執紼實深感激秖恐踵謝不週用先登報伸謝伏祈 鑒宥並乞 公鑒 棘人夏鵬稽首

伸謝

敬啓者先嚴粹方府君不幸於本月十日猝遭變當時由諸尊長護送至仁濟醫院即蒙諸大醫士竭力治救乃因適中要害卒至無效而承蒙仁濟醫院醫治暨諸尊長襄助之處則銘感不忘特此鳴謝

棘人夏鵬稽首

是我良師

字典一書既爲學生良師又爲益友誠習西學者不可少之寶也本館運到歐美西文字典甚多無美不備茲將書名擇要摘載於右欲知詳細者請閱本館學校用書目錄便悉

參考書字典精華 名言彙輯 成語詳解 英語詞林 工藝類典 百科全書 簡明字典 俗語便覽 英法字典 法英字典 語原字典 禮義詳解 袖珍圖丁 袖珍醫生 何待己然 作文成語 作詩成語 大學校詞典 中學校詞典 小學校詞典 萬國字典 神怪學字典 高等學校字典 繪圖醫生字典 學生應用字典 模稜難字詳解 商業文件詞典 近世科學辭典 各科參考全書 英文袖珍字典 英語詳解 同意英語辨似字典 英法辨似字典 英世界語詞典 二十世紀字典 世界英語詞典 俗語名詞字典 熟語寓言詞典 美洲著作家詞典 歷代名人詞典 內外醫術百科全書 醫家實用醫藥詞典 俗語小說參考全書 人人應用百科全書 英文文字熟語字典 完全英語考正字典 拉英袖珍字典 拉英合字典 德英詞典 德英合字典 法英詞典 法英袖珍字典 英英法詞典 簡明世界地名詞典 各國古今傳記詞典

總發行所上海伊文思書館 分售處北京天津廣學會大公報館

兒童新年益智玩品

時屆年假家庭學校恆以獎品鼓勵兒童若將下列各種圖書獎給兒童俾於遊戲之中增長德智爲益甚大

五彩精圖方字	一盒定價八角
五彩看圖識字	二册定價二角
童話	已出二十一册每册一角
少年叢書	已出十九册每册一角
少年雜誌	已出二十九册每册八分
新說書	第一集一角二分
家庭教育書	每册定價七分
兒童教育畫	已出三十册每册七分
五彩九九數盤	一份定價一角
五彩加法盤	一份定價一角
幼稚唱歌	二册每册一角
幼稚游戲	二册每册一角
彩繪習畫明信片	四册每册一角
美術明信片	彩色三分 單色二分

商務印書館發行

中華實業界

上海河南路中華書局出版

致富之捷徑 救貧之良藥

吾國貧弱已臻極點補救之策舍振興實業其道末由現値商戰劇烈之時本局爲謀樂利起見特刊行中華實業界藉餉同胞宗旨以研究政策養成道德爲主而實地營業方法中外實業狀況無不講求而調查之並撰譯中外實業家傳記以作國民模範誠實業家第一良顧問也月出一册定價二角預定全年二元採擇材料方法及首册要目列後

採擇材料方法

㊀農場工廠商店建築法 ㊁工廠商店管理法 ㊂商品陳列法 ㊃工廠小資本家致富法 ㊄商品釐稅狀況及納釐完稅之手續 ㊅廣告之撰述刊登及 ㊇牆壁招貼選擇法 ㊆商品鑒別及裝包法 ㊈進貨及定外國貨法 ㊉農工商業之新發明 ⑪實業家之衛生及治療法 ⑫旅行運貨郵寄等方法

第一册內容披露

中華實業界宣言書
實業家之修養
實業政見宣言書
小商店致富策
爲巴拿馬博覽會敬告國人
上海南市之電車
工廠之燈火設備
定外國貨之注意
銀行經營大綱及英法美銀行制度
振興中國林業之計劃
太平洋上之商業
各海關二年夏季收入統計
世界十大商埠之營業比較
美國實業界十大王

特點說明

一 各書悉遵教育部新章編纂爲民國第一完善適用之本
二 各書宗旨均合部令尤注重國民智識及人格
三 各書分册分課辦法奉教育部核准每學期一册於用書者甚便
四 教材分量均按新章支配由淺入深循序漸進
五 各科課數悉準四十星期分配絕無過多不足之弊
六 各種教授書均已出全參攷詳備極便教員之用
七 各書均經教育部審定暨各省圖書審查會採用

▲初等小學之部

新制中華修身	十二册	每册折售三分
新制中華國文	十二册	每册折售五分
新制中華算術	十二册	每册折售五分
新制毛筆習字帖	三册	第一二册折售一角 第三册折售一角半
新制鉛筆習畫帖	三册	第一二册折售一角 第三册折售二角
新制中華手工	四册	每册折售二分
新制中華體操	一册	折售一角半

▲高等小學之部

新制中華修身	九册	每册折售三分
新制中華國文	九册	每册折售五分
新制中華算術	九册	每册折售四分
新制中華歷史	九册	每册折售四分
新制中華地理	九册	每册折售四分
新制中華理科	九册	每册折售四分
新制毛筆習畫帖	三册	一二册折售二角 三册折售三角半
新制中華商業	六册	每册折售七分
新制中華農業	六册	每册折售七分
新制中華英文	三册	第一二册折售二角 第三册折售三角

教育部審定 各省圖書審查會採用

秋季始業第一學期用書

中華書局新制教科書

初等小學用第二、五、八、十一册

高等小學用第二、五、八、册

五折出售

教育雜誌第五卷第九號出版

要目列下

論硬教育與軟教育 說教育界之破產 以相關法
測定知能等級說 說教育不振之原因 單級教授
之要項 小學教師休養談 巴拿馬運河 德國之
學校制度及教育狀況 美國之鄉村學校 記清氣
學校教育小說苦學生流浪記 此外叢談 分記事
附錄各細目不及備錄 每册一角 外埠郵費每册分半

商務印書館發行

文官考試必讀之書

上海中華書局出版

民國建設各界同胞須備法律知識現値文法官考試須有明文限期在邇尤不可無精要之書以供研究本局有鑒於此特將民律刑律民事訴訟律刑事訴訟律四種先行印行以供要需

中華現行民律要義	一册	定價一元二角
中華現行刑律要義	一册	定價三角
中華現行民事訴訟律要義	一册	定價一元
中華現行刑事訴訟律要義	一册	定價四角

◉本書特色◉

一 編制正當 本要義之實體法如民律刑律悉仿暫行民律草案暫行刑律章案草節編纂以便對照鉤稽手續法如民事訴訟律刑事訴訟律兩要義雖分別章節略事變通然一切程序仍依現行法編纂且均附註條數無有遺漏

二 內容簡要 本要義不取繁重務以探索眞確法理爲前提適合法院實用爲目的

三 字跡明顯 本要義用五號鉛字排印筆畫明晰行列整齊日夕翻閱免費目力

四 裝訂美精 本要義用袖珍本洋裝布面堅實輕便隨身攜帶極爲便利

雅言雜誌第二期已出版

周最近之外交內閣紀事國外紀事學錄季剛其它文選詩選詞選詩話叢談小說雜錄等不及備載 定價大洋三角全年念四册六元郵分每册二分半

本雜誌議論精確內容豐富爲雜誌界所未有凡欲研究政治眞知本末之時事以及求富于文學之知識者皆不可不讀本雜誌要目如下 社論 對于政綱經濟上之意見 國家問題 官僚派與民黨 評論 北進之眞意義 滿蒙富源

總發行所威海衛三十五號半雅言雜誌社 分售處本埠各大書坊 各省各大書局

本館添請特別訪員

本館於杭州漢口兩處原請訪員外尙願添請如有信息靈快肯任此務者祈投稿三日再行訂定 本館特白

滑稽雜誌第一期出版

每册小洋三角 外埠加郵五分 總發行所蘇州皮市街廿三號本社 經售處各大書莊

中國實業雜誌

第五年第一期已到 馬三寶龍之博覽會 出品準備之唯一參考書也其他類皆極受社會歡迎者也 ●棋盤街商務印書館 ●望平街時事新報館代售

●小說之趣味及關於中國今年來之短鋒小品一字一珠

中華民國三年正月十六日即癸丑年十二月二十一日（星期五）第二千一百八十六號

（中國郵政總局特准掛號立劵之郵件）（明治四十二年三月念八第三此郵認）

社論

所得稅法之大綱（續）（漢聲）

▲法國所得稅法草案（續）

（乙）估計方法之修改

第二十二條　每州所定階級之市備爲估計田地所得稅之用者當依次每兩級組爲一團按照千八百九十八年八月八日法律第八條每年修改十團之一故每市房屋所得稅估計法十年中必輪流修改一次與修改田地所得稅估計法同年施行

第二十三條　除上條規定外凡城市人口超過五萬口者房屋所得稅估計法之修改俟按照千八百九十八年八月八日法律法定修改時期滿後修改之以後每十年修改一次

第二十四條　每市地籍如有修改重正時依照現行法律房屋所得稅估計法當重行釐定之新修正之稅率爲以後年度課徵之標準與十四條田地所得稅之估計同

（三）地稅附加稅

（甲）國家附加稅

第二十五條　自千九百十五年起國家不得於地稅中（包括田地及房屋所得稅而言）另徵國家附加稅國家惟得於州稅及市稅總額中抽取準備金及市徵稅手續費若干

（乙）州·市·附加稅

第二十六條　自千九百十五年起每市每載計算州附加稅總額（附加於田地及房屋所得稅）之法應於所得金總額中求一劃一之比例此項比例按照前次所頒法律計算千九百十五年地方稅總額及同年所得金總額爲其中率比例同州諸市均適用之

每市計算市附加稅總額之法適上節之規定

第二十七條　州議會於千九百十四年第二次常會時仍得議決據方稅平均分配額此舉雖與上條牴觸然爲本條所許可惟一次議決後仍繼續適用於千九百十五年以後各年度

雜則

第二十八條　市之田地所得稅估計法在按照千九百零七年十二月三十一日法律末次估計之後及在本法律實施以前應按照法律及地籍法規則重行修改一次此次修改應注意第二條至第四條所述事項爲千九百十五年起課徵地稅之標準

第二十九條　凡第七條及第二十二條所述之法定修改時期以千九百二十年爲實行之開始年度無論財產爲田地爲房屋均適用之

第三十條　凡與本法律不牴觸之各種地稅法律均繼續有效

千八百九十七年七月二十一日法律第一條廢止之（未完）

要件

張總長道制之意見（續）

瓊海道治瓊山

瓊山　澄邁　定安　文昌　會同
樂會　陵水　感恩　儋南　即萬
崖　茂名　電白　信宜　吳川　化
海康　遂溪　徐聞

右瓊海道地勢跨踞海峽原屬瓊高雷三府凡轄二十一縣治所設瓊山舊瓊州府亦雷瓊道所駐海南大埠也

廣西部分

邕南道治南甯

南甯　梁化即新甯　奉議　隆安
永淳　崇善　養利　左　永樂即永
康　甯明　明江　靖西　天保　上
思　欽　防城　龍州　憑祥　武鳴
武緣　上林　賓陽　那馬　百色
恩隆　恩陽　上下陳州諸土司

右邕南道地勢邕管迤西原屬南甯太平思鎮安百色所今除江鎮邊兩縣改隸外兼得廣東之欽州靈山防城三縣凡轄二十六縣左江橫貫南田欽州出海利兼較陸可杜西南邊防之勢矣治所設南甯舊南甯府治光復後即爲廣西省治最得南部形勢

桂林道治桂林

桂林　全義　即興安　靈川　陽朔
梁化即永甯　永福　義甯　全
灌陽　龍勝　中度　富川　昭平
荔山即永安　荔浦　修仁　平樂
羅城　懷遠　融　恭城　永從　下
江　古州

右桂嶺道地踞桂嶺原屬平樂柳州今除賀縣來賓柳城雒容馬平改隸外兼得貴州之永從下江古州凡轄二十四縣永從古州下江三縣居苗嶺之南水皆南流與桂林柳州最爲接近故改隸治所設桂林舊爲廣西省氣候於嶺南爲最良

桂西道治宜山

宜山　天河　思恩　河池　安化
遷江　象　來賓　柳城　馬平　雒
容　東蘭　陵雲　都江　荔坡　西
林　西隆
南州忻城諸土司

右桂西道地在桂嶺西偏原屬慶遠柳州泗城今除柳州北部改隸外兼得貴州之都江荔波二縣凡轄十七縣及境內諸土司都江荔波與柳慶諸縣同在北盤江流域以改隸爲便治所設宜山舊爲慶遠府治於桂嶺西部爲要衝

桂海道治桂平

桂平　平南　貴　武宜　鬱林　博
白　北流　陸川　興業　信都　蒼
梧　藤　容　岑溪　合浦　靈山　橫
石城

右桂海道北控桂江南通大海原屬梧州得州鬱林兼得南甯之橫州靈山廣東之合浦石城二縣凡轄十八縣自欽廉改隸於是廣西南部向之苦於踰促內地一轉移間則邕西桂海二道皆有出海之路矣治所設桂平舊爲潯州府治左右兩江於此交流視舊縣亦爲適中便利過於梧州

湖南部分

湘江道治長沙

長沙　湘潭　湘陰　瀏陽即甯鄉
瀏陽　醴陵　益陽　湘鄉　安化
甯鄉　巴陵　臨湘　華容　平江
武陵　桃源　龍陽　沅江　石門
慈利　安福　永定　安鄉　南洲
澧

右湘江道古三湘之地原屬長沙岳陽常德澧州今除茶陵攸改隸外凡轄二十五縣中包羽庭以巴陵爲尾閭於水利組合最爲方便治所設長沙舊爲湘省會楚南大都也（未完）

小說

家庭小說　珠圓玉潤（三十六）（劍影）

那時子爵的眼光漸漸從美玉的容顏上移到他那衣服上來却見他母女兩人都穿着素服就在這個當兒石韞夫人便道子爵啊我們是一家人雷興家遭遇不幸的事也就是我們家的不幸事誰也想得到好端端的大郎二郎竟會死了富日初見這新聞紙上登載這個凶耗時我和玉兒足足的哭了一天這些話在石韞夫人是說慣的了要是旁人聽見了不覺有些見扭怩就是美玉姑娘也想他母親一派虛言到如今只知道雷興家遭不幸事連那遭的什麼不幸事也忘了幸虧我查了出來試想我也從來沒有見過他大郎二郎之面如何好端端替他哭起來這話未免說得太過好在子爵富時的心只要一有人提起大郎二郎的事便似一枝穠艷的花上罩了濃霜又聞得我家遭了不幸的事也有人給我傷感又穿了素服便也不想想他的言語是虛是實只一味的感激他們自己也早已成了個淚人這時美玉也覺得他母親說話未免太荒唐了便從椅子上抬身而起輕輕的走到窗前瞧着庭前所種之花子爵只覺得這位美玉姑娘生就的一副高貴氣象不像生長在平等的人家一時的目光便跟着他到了窗前又想他不喜多作周旋之語這定是個實心實意的人這子爵又注意在美玉的一方面說了幾句話美玉依然不回答什麼出來這時子爵更不能耐了

命令

十三日大總統令令　據財政總長農商總長呈稱　**商業幼稚急宜採保育主義**　擬訂保息條例請示遵行等語詳閱條例具見周密應即照准其保息率應即定爲**甲種六厘乙種五厘**以示本大總統獎勵實業之意此令

兹制定**公司保息條例公布之**此令

前經國務院呈稱大政方針內關於各事所適用之法律立待籌施不容再緩請准先行擬訂作爲現行條例提前頒布業經照准在案　兹據國務總理熊希齡農商總長張謇呈稱**前清農工商部採取各商會所編成之商法調查案復加修訂定爲商律草案**較之前清通行工商律增多二百餘條頗爲完備今擬將**公司律之一部改稱公司條例作爲現行條例之一**凡二百五十一條請先行頒布**其施行細則及商人通例商事條例等諸關係法規仍由農商部擬訂呈請頒布等語**　查公司條例目前切要之需應即頒布其施行細則及商人通例商事條例等案**即由農商部赶速擬訂呈請頒布**所有**前清舊商律即於新條例施行之日廢止**此令

兹制定**公司條例公布之**此令

川邊經略使兼都督事應即裁撤尹昌衡著留京**另候任用**此令

任命**張毅爲川邊鎮守使歸四川都督節制**此令

任命汪聲玲會辦福建軍務此令

任命咸朝卿爲熱河民政廳長舒和鈞兼任熱河軍政廳長此令

甘肅國稅廳籌備處處長藥守綱調京另候任用此令

任命王含棻兼署甘肅國稅廳籌備處處長此令

外交總長孫寶琦呈請任命區惠爲僉事應照准此令

國務總理熊希齡內務總長朱啓鈐呈據奉天民政長許世英呈稱秘書姜可欽科長馬振理電請辭職姜可欽馬振理准免本官此令

兼代陸軍總長周自齊呈據奉天都督張錫鑾呈請任命丁超爲吉林都督府副官長應照准此令

兼代陸軍總長周自齊呈據江蘇第四師師長徐寶珍呈稱陸軍砲兵少校顧思進等潛離職守從逆有據請褫革拿辦等語　顧思進著即褫去陸軍砲兵少校與在逃之李冠東韓仲介周鵬何海榮等一併由各省都督民政長通飭所屬嚴拿懲辦以肅軍紀此令

據福建民政長汪聲玲電稱前據雲霄縣知事陳燦華報稱萑荷步村周姓糾衆抗拒錦鑑連長當經派員　密查迭據報告陳燦華籌辦周姓命案搜集家箱櫃五十餘件周姓人口搬逃全無供據陳燦華派差勇　各戶搜查釀成衝突連長丁海春聞知赴援中鎗喪命並斃馬夫差勇各一名　荷步村亦死男婦七人現全鄉逃避又詔安縣知事郎慶祥虧空　公款數千元會營清鄉勒罰鄉民十餘萬元被控纍纍殊駭聽聞經派員查辦具報屬實等語　知事爲親民之官職守重要宜如何奉公潔己愛惜民生詎該員等貪黷性成殘民以逞實屬　大干法紀陳燦華郎慶祥均著先行褫職由該民政長　分別提案訊究從嚴懲辦以儆官邪此令

兼代陸軍總長周自齊呈據晉南鎮守使　董崇仁請將拿辦逆首鄧文龍等出力之白瑞明授爲陸軍砲兵中校郝樹屏　授爲陸軍步兵上尉楊蔭江侯永建授爲陸軍步兵中尉應照准此令

十二日大總統令　張敬堯葉森均給予二等文虎章此令

甘肅教育司長馬鄰翼調京另候任用此令

據署湖南都督兼民政長湯薌銘電稱石門縣知事田昌領醴陵縣知事劉煌然安福縣知事舒紹亮或因案潛逃　或棄職避匿或詭稱因公溺水斃命或不俟交代先夜潛行復查彥芳劉煌然前於電呈湘省亂徒罪狀案內業經彙請通緝外請通飭各省將田昌領舒紹亮二犯　一併協同嚴緝務獲遞解究辦等語查知事職在守土責任綦重應如何守法奉公束身自好　乃該知事田昌領等竟敢弁髦法紀棄職潛逃實屬乖謬已極　應由各省都督民政長通飭所屬一體嚴拿務獲遞解究辦以儆官邪而維治本此令

一月十日大總統布告（續）　本月十日據政治會議呈稱本案前奉大總統諮詢命令係據兼領湖北都督事黎元洪等銑電之所請求該都督等原電又係鑒於民國建設伊始法制紛繁立法機關成績甚少是以特陳救國大計綜其綱要約有兩端第一則請修正憲法而以拘文牽義爲戒第二則請資遣議員而以扶持國本爲宗凡此所陳具徵遠識惟原電修正憲法一節經本會議詳細討論僉以民國憲法尙未制定公布自無修正之可言若謂憲法未施行以前臨時約法之效力與憲法等該原電所稱應行修正卽指約法而言則應於大總統諮詢修改約法程序案內另行議復其會於國會現有議員給資回籍另候召集一節本會議意見以爲原電所陳不無可採蓋就國會本體而論其組織法發生於約法選舉法又發生於組織法種種不良之點既經一再試驗已屬無可諱言知者以國會不良之故歸咎於組織不知者以國會不良之故集矢於議員情理雖失其平而影響實有所自方今國勢岌岌改良國會組織幾有異口同聲之本屆國會分子既以亂黨嫌疑多數議員資格一律取消人無半數遞補需時雖前奉大總統命令飭內務總長查取本屆合法候補當選人如額遞補以重國會等因內務總長亦經飭由籌備國會事務局遵辦現據河南等省選舉監督電陳遞補補選各項礙難情形奉交本會議並案討論本會議細核原電自係實情夫以現有議員既不足法定人數而候補議員又難於如期遞補是我國民所恃以爲運用共和政治之國會目前決不能行使職務少數議員卽無到院之必要況國會定期四個月延長之限雖未明白規定而各國國會通行辦法遲者延期情形絕

神聖佛救世大同教

本教於民國元年十二月在政府立案准予保護資助進行所有一切組織方法載在教章爲唯一之宗旨 [illegible]

國民新輯 中外輿地全圖出版

民國肇興以來縣名巳多變更是圖於中國府廳州縣悉准今名加附改革表於圖後　中國各省從前以府直隸州所屬劃分區域今府州巳無轄縣制度而此次更訂之選舉區域即地方制之根據茲圖即依選舉區而分顏色最爲新穎　各國交涉問題關於地理者恆占多數是圖於中外重要地點如商埠 [illegible]

慈善新劇　男女諸君子
●歡迎時事彙報各法團鑒　自本館時事彙報出版以來……第一號出版
各省農商教育各會暨圖書館閱報社衙署學堂等法團　欲得彙報第一號者請卽函致本館　附郵票三分自當卽行寄奉　本館特白

無倍於法定會期之例 我國國會開會計自民國二年四月至今已逾九月延期倍過正期立法機關終歲常設即使人數過半 有餘亦非政治良軌何況議員實存少數更無庸再擁延會之虛名查兩院議長業於上年十一月十三日代表兩院以停發議事新章等因通告在案議事既 已停止則該都督等原電所謂無成立希望者尤爲切中事實之談至大總統取消 亂黨議員前次命令業已聲明係爲挽救國家之危亡減輕國民之痛苦起見事非得已誠具苦心 而各都督民政長關心救國大計尤注重於修正憲 法本無對上關係之可言現在國會組織不良萬不獲已而求改善此心既可共信此希望必期速達對此組織不良之國會又事實上職權業已停止何必於現有議員虛示維繫 以重違我國民渴望改良國會之公心要之我民國決不能無國會國會組織且暮改 定大總統決不能不仍行召集約法具在無可懷疑則今日卽徇各省地方 長官之請明白宣布使濟濟賢能議員暫結殘局而養朝氣以待將來之結合實亦無戾於救國精 神且可以促國會之再造此原電之可採者一也至就議員個人而 論自國民黨議員悉經解散後其餘穩健明達之士留則無職可盡去則 棄職爲嫌進退兩難身心俱苦爲國家愛重人材豈宜如此此原電之可採者二也本會議全體 決議認原電所請另候召集一節係應度勢審時正當辦 法應請大總統俯納各都督民政長之議宣布停止兩院現有議員職務並聲明兩院現有議 員既與現行國會組織法第十五條所載總議員與過半數之規定不符應毋庸再爲現行國會組 織法第二條暨第三條之組織現議員職務雖停止於一時 而國會尊嚴自確立於民國所有組織各法及選舉程序一經釐訂召集國會不患無日與其聽個人之浮沉無口致啓國民以輕視國會之心何如求機關之進步 改良俾留國民以尊國會之地其現會議員既給停止職務如何給資之處或據院法所定或斟酌 財政情形應由政府迅速籌畫施行致現有議員停止職務 後是否同時可聽其便政府毋庸商及本會議討論至再全體議決等情呈覆前來 除令行外爲此布告我國民須知改良國會關係於共和政治之前途非常重大該 會議原呈各節既於尊重國會之本指 再四聲明一俟釐訂組織各法及選舉程序以後政府自必切口進行依法召集以慰我國民喁喁望治之心我國民休戚與共素 有同情切勿輕信浮言貽誤大局本大總統誓當力謀政治刷新 尅期以待最良國會之出現我國民其敬聽焉特此布告

專電

●昨日（十三）下午政治會議開會．到者五十一人．李議長主席．首議祭天案．大多數均贊成原案．惟馬良艾知命反對．謂祭典應列專官職掌．不宜由總統親臨．衆非其說．鄧鎔提議．欲令總統祭天時．將一年來政績報告於天．對之負良心上之責任．嗣付審查．指定趙惟熙饒漢祥 沈銘昌 寶熙 夏孫桐駱成驤江紹杰爲審查員．接議祀孔案 大多數贊成原案．引經據典者甚衆．馬艾仍反對．議長謂宜付審查．遂指定許鼎霖 梁建章 蔡鍔張志潭張一麐吳貫因恩華爲審查員．定十七日開審查會．

●幣制借欵交涉．現已暫時停頓．舊歷年杪應付各款．大致籌備有着．聞均由中法實業銀行及交通銀行設法．

●俄使據庫逆電．通牒外部．謂南下蒙軍．現已撤回．嗣後橫行於內蒙之土匪．在外蒙節制之外．由我自由討伐．大約此後內蒙．必用省制．現已決定先設鎮守使數人．

●法使向外部要求雲南至成都之鐵路建築權．此綫與同成（大同成都）綏張（綏遠城張家口）兩綫相聯絡．頗爲重要．

●前清宣統帝．有聘定喀喇沁王女之說．喀王意．帝年滿十五歲．當就學於德．德人聞之喜．現方在密議中．

●農商次長劉垣丁憂離任．有令夏敬觀暫代消息．　以上北京專電

●都督委任張宗昌．爲將校研究所長．南方解職軍官．遴選入所肄業．酌給津貼．

●要塞總司令王遇甲．不日組織新司令部．

●總統派劉景山劉文荃．爲馮都督與周女士結姻之主婚人．

●省長會商都督裁撤水上警察總廳．分設長江及內河兩廳．

●前代理江蘇都督第一師長杜淮川．現在寗謁見都督．有願降級充當旅長之說．

●警察廳偵緝隊四出偵探．每日拿獲嫌疑犯數名．人心甚覺惶惑．

●警察廳聞壁跑馬巷內．有督目周遐齡．經人密告該課室爲機關部．前爲偵緝隊拿獲拘留．現聞訊明並無其事．可望釋放．

●韓省長委任劉廷璜爲省立印刷廠廠長．昨已到局查視一切．

●清淮以下．河水淺涸．商船因之阻碍．現由蔣護軍使電請省長嚴飭高寶兩知事．速將閘涸閉塞．以蓄河水而便行旅．　以上南京專電

●廣東前向滙豐商借一千萬元．現已妥洽．靜待京部消息．不日卽由劉財政司長與滙豐支配人．同赴北京訂約．　廣州專電

●僑居本島之朝鮮人．分爲墾民會農務會及公共會三派．相互感情頗劣．七日晨．非墾民派集衆千餘．至延吉廳署肆鬧．並兇毆墾民會員．軍警聞信立往彈壓．捕獲三百人．局子街之日朝商店．遂一律罷市．至十日．除首犯二十餘人外．全行釋放．現日本領事已向我觀察使正式談判．　吉林專電

●日本關東都督福島．定十五赴京．留駐三日．福島前在東京．數與孫黃晤談．聞此行將爲袁與孫黃作調人．　奉天專電

●近來庫倫困窮已極．軍隊餉糈．已無着．兵士三萬餘．携槍恣掠．活佛無力鎭定．我既認外蒙自治．而外蒙又與俄以可乘之機．前途極可危．　哈爾濱電

●前清增撫豆食公司案．仍未了．現英國領事．又向民政長交涉．

●凡有資格應知事試驗者．多求民政長保送．民政長發通告．概行謝絕．令自行赴京．

●圖書審查會會員．教育司已頒發選票．令全省學校互選．限二月望後繳齊．　以上杭州專電

特約路透電

◉十五號北京電．昨日政治會議．討論祭天祀孔二案．祭天主衣古服．行叩首禮．祀孔案馬良出席反對．謂將引起國民宗教之衝突．孫毓筠答稱．該議案與宗教無關．繼付審查．聞袁總統議於陰歷新年依舊制赴圜丘祭天．

昨日正午國會兩院殘餘議員八十七人．經王家襄在參議院休息室餞別．

袁總統現正在豫備一重要之議案．擬付政治會議討論該案主廢省制．改用州縣制．

曹君某將於星期六日赴滬．專查上海工部局所建各議．

英文京報載有社論謂日本要求賠償光復時所受之損失．總數約近一千一百萬元．按國際公法家前曾咔彼洌姆博士所謂按照萬國公法．國家從無賠償此項損失之責．該報又謂某某數國．竟以無耻勒索庚子賠欵一衆爲前例．深可抱憾．此項要求之中必有各口岸增兵保護外人產業之費及因中國革命擯礙．海軍之費而華商因產業被毀無力付濟所欠外人之欵．亦必開列於內．日德法三國最爲無理．英美之要求適得其中．吾人之意中政府應行之唯一方法當以同式公文．致與索賠之各國．要求以此事付海牙公斷云

◉十五號熊本電．昨夜火山西邊之高隈山．亦爆發．山巔及四面皆噴射劇烈之火燄周圍海水皆沸且有猛潮．第一巡洋艦隊．昨夜駛抵災區且載有軍隊馳往危險各點．昨夜地震不絕．毀屋甚多並毀道路及鐵道若干英里．火山周圍之景象已全然更變觸目心酸灰屑隕落甚重幾不能張目現狀極爲危險 天文臺豫料尙有更烈之爆發．現已毀屋一萬三千所．逃亡或不知下落者．七萬餘人．

◉十五號東京電．鹿兒島第一難民．昨夜行抵東京．據稱火山之爆烈始於一月十號當時地中隆隆作響聲極可怖．是夜無就枕者衆皆預備食物收拾行李以備非常十二號晨先行遣發婦孺 正在預備出走之際 櫻島火山轟然一聲．衆向海濱狂奔由海濱望之半山間烈一巨洞濃烟烈火噴入空際高約數千尺旣而復炸開三隙鎔石噴射不絕於是全島乃處於烈燄之中． 繼之以山巔猛烈之爆發灰石之隕如雨當時景象之慘非筆墨所能形容爆發之際且有雷鳴其聲之烈遠過砲轟旅順口 大陸之民隔海望見島民羣趨海濱來往如鼠以覓船艇或逃生之法 鹿兒島曾派艇往救 難民均滿載而歸且多有以一手攀艇側之木而抵岸者各船艇均被逼從事援救惟爲數無多殊不敷用島民曾墮泗水而達對岸 溺斃或爲煤氣毒悶死者甚多鹿兒島狀若戰場．房屋多遭震坍且有爲隕石壓倒者灰屑之落密如雨點是日下午火車均滿載難民．開離該地． 且有多人攀附車外一若蜂蠅余（難民自稱）因不能擠入車內曾緊扳車外鐵欄而抵此死傷人數殊難檢查大約永不能知其確數矣

◉十五號熊本電．火山復爆發．地震復起．昨晚沿海一帶起有怒濤．（以上各電參觀外國要聞）

◉十四日成都電．此間仍在搜查鴉片．惟當道辦理此事之勢頗殊不相稱某知事近派人由邊界小徑運鴉來此竟爲盜刼且失來福鎗多枝 馬邊廳士司已遵當道之命出示禁種罌粟已種者皆令拔去

◉十五日廣州電．康有爲請都督審長恢復地方紳董制．俾使學士富戶得以約束平民．

交涉長胡君（譯音）藏有軍械子彈．爲偵探長探悉搜屋查獲旣而復經送還． 蓋龍督曾准胡藏槍自衞搜屋之偵探乃受懲罰並由某員向胡謝罪 各報今日均評論偵探之擾民． 謂若輩往往任意入人之屋從事搜查如無所獲卽揚長而去云

時評一

匡說詩

某君之言曰政黨極盛之時各樹黨義以相馳逐自某黨消滅以來昧者以爲餘黨尙存卽使存焉亦已爲衆宜德意之黨無復監督政治之黨則有黨義之黨已盡矣仿韓詩外傳之例誦詩以結之曰穀則異室死則同穴

寄售莊繁詩女士法書　五七言對兩元　八言對三元　大堂幅四元　五尺屏每幅一元　小堂幅二元

杭州歡迎閨秀秘密日記者鑒　本號經理批發零售一例照上海價目發行不加運費請購者從速是幸　太平坊書局啓

藜光社啓

中華民國三年正月十六日（即癸丑年十二月二十一日）星期五 第二千一百八十六號

不可不看 ... 愛情 閨秘 ... 本報館 ... 石印楷書 ... 時事 滑稽 第一集

坐轎之人必知三炮臺為最高品之香烟

三炮臺香烟係英國倫敦威列司名廠所製每色裝十支或二十支每罐五十支欲購者請向寰球各處上等售烟家購取可也

招買醫書廣告

民國成立以來風氣開通而我國西醫日漸頻多未聞我國有醫書不知此書在何家樂書局醫家醫生能在中西各種醫書可以介紹至則尤感委煩請將價目務宜從廉書之名目本數定好完善何家出售在何地點開一表交上海五馬路西公里純泰廠或直接繫來月亦可遞到閱妥提足匯款由郵速取並無失信之理倘蒙各寶號願介紹者從速將價表書名附列交郵寄來以便備特此佈聞各寶號台鑒 四川瀘州文廟街中華藥房告

TRADE MARK "HAZELINE" 商標

商 夏士蓮玫瑰霜 標

ROSE FROST"

化粧品與佳人最有密切關係從未有佳人不用妝品者彼眉橫秋山臉含春色綽約如仙子者雖是色秀天然要亦修飾精妙有以致之然佳人所用妝品必非尋常脂粉腥穢俗氣一經塗抹鴉鳳莫辨此種妝品不如不用之為愈也寶威大藥行所製夏士蓮玫瑰霜正是妝台絕妙之寶若先敷夏士蓮雪花後再以此品少許勻施兩頰即見顏潤如玉豔嬌若花文雅風韻恰如雪映紅梅非常豔麗更有一種幽香時時撲鼻令人可愛尤可奇者此濃如胭脂之品敷之於面能為皮膚吸收祗有光瑩潤澤秀色而無猩紅浮泛俗氣又此品富有夏士蓮精液及他種滋潤要品惟絕無脂肪鉛石粗質故不第為出色妝品亦為皮膚壯補妙劑凡名姝淑媛愛時妝者豈可一日無此如蒙購時請認明夏士蓮玫瑰霜商標是為至要

中華各埠著名西藥房均有出售

英京 上海 寶威大藥行

將此贈品十 ... 四川路四十號寶威大藥行 ... 名姓詳示請將地址 ... 函索即寄 ... 5

縣知事考試不可不備
國際條約講義
解釋精詳引証明確

國際條約之書如約章成案匯覽約章大全約章分類纂要條文向無解釋句讀既苦難分精義更無從索解江寧陳世宜先生前主江蘇法政學堂講席專授此科以十餘年之研究劃分三時代編為講義凡二十餘萬言於相同之條文則刪繁就簡觸類旁通於外交之援據則公法指明利害於界約則考證詳明於商約則稽核翔實凡研究國際條約者但展讀一過即能知條文之要義以應用之資如辦理交涉者研究國際法學者亦為參考所不可少茲已付印定期二月十日出版精裝布面擺珠一厚册

定價洋二元六角 預約半價洋一元三角 外埠加二角郵費不折不扣 預約以出版日截止 向其從速訂購

總代理處 上海四馬路惠福里藝光社 本埠外埠各大書坊均有分售

參茸海狗腎廣嗣金丹 返弱為強

許君鳳笙敘述因中年血虧精力衰微不知吾之壯年且虛年已半百復欲何求 [illegible] 後如憂鬱事不濟弟自金陵購香廬分號所製參茸海狗腎廣嗣金丹各四盒可以壯陽 [illegible] 天一盒服後相對目笑予憶昔年曾服此藥 [illegible] 九元望廣嗣丹二匣再遣天一匣 [illegible] 雲氏廣告 [illegible] 上海五馬路口五開間門面

崔氏獅香廬雲氏啟

體育聯合會廣告

本會創設以強國強身為宗旨現定本禮拜五即正月十六號午後六時半就本會開成立會特此布告各大學校及體育各團體屆時均請選派代表蒞臨不勝翹盼之至 四川路青年會體育部 史文 陳學敬 全啟

浙路股票出售

查前清光緒三十四年六月十六日鄙人安徽合肥籍錫壽室李鐵記新買浙路股票現已提出美字第一百三十二三十三兩號票兩張每張洋五百元共一千元憑中轉售與浙紹人王新泉名下各永遠為業已交票付價交涉清楚各出情願永斷葛藤特此登報聲明 李鐵記公布

楊廣興土棧遷移特別放盤

本號向在上海英界三馬路石路中坐東朝西石庫門面開設歷有年所遠近馳名兼分設內地各埠碼頭因內地禁售茲至將各埠分號均收回上海總號貨存豐裕照常交易特別放盤通比眾公道批發零剪一律克已近因被鄰火焚暫移在大馬路五龍日升樓後面二弄南首香粉弄坐南朝北石庫門面廣發土棧內照常交易 謹告

煙界亂世之預備

戒煙官醫驗明確無一切毒質認為最王道最靈妙之藥

雪垢丹 價洋每瓶大洋一元樣袋每包大洋三角

一此丹內含一種補精補氣非中外舊藥所有凡遺精斷慾一切因病上癮者俱能癮病同除

一此丹服後無不如願以償永無反復再癮之虞

一此丹服五日癮瀉漸化不吐不瀉最速者十二天斷根

戒煙雪垢丹係爪哇諸名醫所發明行世已數年成效卓著煙中最困苦者莫如有烟癮者以千計際此禁烟逃避死而修甚可喜茲特廣告同胞凡一時驟不及防者家奔竄每致癮發苦痛亦有嗜好未除者自當速購此丹以備急需精神上之痛苦也丹能戒數十年老癮服後精神暢足當此防禦之正列下雪垢丹能力一此吸烟時覺清快毫無減食委頓之弊一此丹一瓶功能戒一斷老癮一錢五分一此丹之奇不論寒暑各藥戒之不斷者

全省巡警總局江蘇

上海老垃圾橋南洪德里洋南夏新公司

陳則民大律師啟事

本律師專辦上海審判廳會審公廨各國領事衙門及江蘇高等廳大理院民刑案件並代訂合同繕書等件并經收房租凡有委任者請直接到上海南四川路念六號蘇州富仁坊巷六十七號可也再外間如有冒充本律師書記與當事人授受文件等情并未得有正式收據者本律師概不承認 上海電話三八四五 蘇州電話二三四號

董懷恨啟事

鄙人前承至友何君逢民介紹入浦北新劇社並荷將鄙人加入發起人之列祇受之下感愧無似無如鄙人年少識淺加以賤軀多病不堪兼顧徒負虛名毫無補于事實故特告退嗣後凡關於該社一切事項鄙人概不預聞恐未遇知特此聲明

中華民國三年正月十六日(即 丑年十二月二十一日)(星期五)第二千一百八十六號

譯電

一月十五日北京電 前清翰林・現任河南都督張鎮芳提出議案如下 各省行政官不得干涉中央政策・司法獨立應行取消・前清考試章程應即規復・官吏任用應專視其才力云云 該議案已交政治議會討論矣

本日政治議會開議時討論 外債及海關稅則兩案 熊總理亦列席・

昨日爲末國會 在參議院開末次會議由參議院議長爲臨時主席 議員到者九十人・

尊孔祭天 兩議案已於昨日由政治議會交委員會審查昨日該會又有一議案擬將學校及他種機關借用之全國文廟盡行恢復

英文北京日報載稱 袁總統擬於陰歷新年躬赴天壇致祭・已飭內務部及儀注司預備

以上譯德文報電

韓國鈞來滬聞與 磋商蘇省借欵六百萬元 事有關韓以經濟窘迫曾與滬上某銀行議借欵項以充 行政經費・傳聞該銀行已通知民政長願照所擬之條件辦理云

譯大陸報

一月十四日北京電內務部正預備中國新年間 總統祭天 禮節且謂總統此舉 未必僭越皇家之權・非如昔年各省長官代人民而行祭天禮也

今日午後(十四)二議長宴未離京之國會議員爲之餞別據云 二議長已由總統屆爲高等政治顧問員・而諸議員則受之 恐爲人所訕笑・誠有左右爲難之慨・

定孔教爲國教 問題已提交政治議會審議頃探各議員之意見大都以爲尊孔固屬美事然於國內所有各敎中獨擇儒敎而尊崇之 以示軒輊・未免 辦理失酌 云云

以上譯字林西報

北京英文京報社論云 日本要求辛亥革命損失 賠償共計銀一千一百萬元・該報引證國際家烏渥亨之說曰照國際法 國家無賠償此種損失之義務・該報又謂不幸有數國援於拳亂賠償之先例・遂有此舉其要求條件必爲當革命之際各國增兵以保護其生命財產水陸軍之軍費浩繁以及中國商人以財產損失不能履行其訂貨還債等義務此皆各國所受損失而爲要求所必及者惟 日德法 三國所索實已過奢・合理者 惟英美 二國而已故爲中國計惟有屆時通告各國而請 海牙平和會評判而已・

一月十三日成都電此間得藏電云 道霸(譯音)已 爲藏人所襲・故華人糧道爲之中阻・軍長恐分兵往援則分他營之力故待打箭爐兵到・然後往援以 近來藏人 之勢 異常猖獗 故也近來藏人於裏塘(譯音)左近 掠得糧食及軍火八十餘包・兵士糧食益寡據此間報紙云孫湘卿(譯音)軍長 盡出所有糧食・以供兵士而已則食粗糠云・ 打前爐與成都之用欵報銷冊 爲數不符・故已有官員三人來此對核云

譯路透電

鐵路問題

▲鐵路勢力之復活

德國(續) 本社十四日詳述德國對於山東鐵路之勢力 又得另一消息與上所述異同之點甚多爰再續之 倫敦太晤士報據柏林訪員電述此事云 柏林訪員謂德國半官報載德國駐華公使與中國外交總長磋商承造此中國鐵路 尚未 其暫時之結果 即係訂立一造路合同第一路自兗州府山東鐵路所在之高密起 經沂州府 至津浦路橫接大清河之某地點而止該地點即 韓莊 是也惟將來另移至沿津浦路與大清河之他地點亦未可知第二路自 濟南 鄰近至 順德府 俾津浦與京漢得藉是而聯絡其詳情當俟他日再開談判時訂定兩路均爲中華國有而借德資用德國材料 並聘德總工程師 借欵合同未滿 期以前該工程師當繼續留任・至兩路經過地點及經濟事宜當於後此 三個月內 由兩國會派專員議定・庶年內可以實行開工・兩路應同時起築否則高沂一路當先行動工德人之 膠濟鉄路 與該二路當彼此 和衷商訂辦法俾載客運貨之價目 問題 得歸一致・兩路造費約須三百五十萬磅乃至四百萬磅 德國報紙對於此舉評論極寡・殊爲可異・普魯士亨利親王 於接見沙爾孟氏 談論中國近況時 言此次路事合同之訂結乃德意志帝國外交政策之告成・然其 得力全賴德華銀行總理 考棣氏及 中政府所聘德國鉄路專員 陶麼婁氏云

美國 美之於我固無所謂勢力範圍也自粵漢收回 以來益失其經營之根據・然美國首先脫離借本團爲我計借款之便宜必不能一無所獲 陝西之油田乎 熱河之煤油坑乎 漢口之建築乎 抑或導淮之借欵乎 雖皆未必確定而美人固有染指之意以意度之其最後之目標 殆在導淮・淮河流域洪水氾濫 饑饉 荐至自一四九四年以至一九〇七年之間凡達六十七次 苦於旱者 兩次而已美國宣教師因有 華洋義賑會 之設及一九一〇年之大水極著成効力言欲救饑民必先導淮 由美招致技師 詹美生 與以五十萬元之資金計畫工事 并言中國如欲興水利 技師資金 宜取之美・此說旋爲江蘇官紳所注意 張總長 爲江蘇諮議局議長時 大爲斡旋 通過導淮事業計畫案且膺導淮總辦之任極力奔走及入爲 工商總長・發表導淮之大綱・主張募集 外債六千萬元・限本年四月測量完竣而以新得之土地一千五百萬畝爲抵保 而心厭美人・則思借欵於比利時・而技師亦將選美國以外之人此舉果成美於我國遂絕無經營之根據美人知之 則力言於我 必借美國資本・必聘美國技師・致死運動 誓在必成・我國政府方倚重美人各國皆有所獲而獨使美人失望 恐非現政府氣魄之所能及・恐終爲美人所得耳・此亦美人扶植其勢力於我中部之一證也

日本 屬於資本團之英俄德法諸國既各 所欲以去 於是加留於資本團之日本遂亦急起分羹此在日本爲當然之舉在我有難拒之隱 此滿蒙五線之契約・所由成也・五線之中自 四平街至洮南・凡二百三十英里自 長春至洮南・凡一百八十英里自 洮南至熱河・凡四百七十英里自 開原至海龍・凡一百二十英里自 海龍至吉林・凡一百十英里全長凡一千一百英里・及俄法兩國所得之半似日人之野心亦可以稍慰矣 而日人殊未足・其意謂長洮一線有損無益洮熱一線有名無實開海海吉二線屬於地方鐵道 其爲經營滿蒙所必須者 僅洮四一線・而洮四一線僅長二百二十英里 報紙與學者 頻加詰難・而尤以起於四平街不起於奉天・爲責難之中心・嗚呼人有所得而猶不滿我有所失而舉國懵不能呻 兩兩對照・能無汗下・現聞駐京日使已就此五線向我開議 議不日訂立正式合同・借欵歸正金銀行承受・線路亦尙有變更前日所訂 僅一草約・猶之商家之定單而已外間所傳條件 殊難置信

綜計上列諸國其於革命亂後所得於我之鐵道建築權・已達四千八百六十五英里之長・合之中國里數・幾及一萬四千里・則所謂經濟瓜分・並非架空無據・而所謂勢力範圍・乃愈益信而攸證・當厄者蠅蠅苟苟惟祿利是徇她內閣所發表之大政方針所抱樂觀逾出吾人意計之外 嗚呼此即漢宗之所以滅而列強之所以敢屬也歟 抑外人之慾望・尙未有艾 也人挾所欲以求我我即如其所欲以應之則外人亦樂得將其所欲以求其範圍之確定而不易 近者英人要求 騰越大理一線・法人要求雲南成都一線之說・又見告矣 請繼此以暴吾

全國活動憲兵大計畫(二續)

▲附錄各省憲兵分配營數

奉天省

奉天 陸地憲兵三營水上憲兵無
安東 陸一營水一營
本溪湖 陸一營水無
昌圖 陸一營水無
新民府 陸一營水無
錦州 陸一營水無
法庫門 陸一營水無
共計陸地憲兵九營・水上憲兵二營・

吉林省

吉林 陸地憲兵三營水上憲兵一營
延吉廳 陸一營水無
甯古塔 陸一營水無
長春 陸一營水無
共計陸地憲兵六營・水上憲兵一營・

黑龍江

齊齊哈爾 陸地憲兵三營水上憲兵無
呼蘭 陸一營水無
瑷琿 陸一營水二營
海拉爾 陸一營水無
共計陸地憲兵六營・水上憲兵二營・

內蒙古及熱河

洮南府 陸地憲兵一營水上憲兵無
多倫諾爾 陸一營水無
張家口、察哈爾 陸一營水無
歸化城 陸一營水無
赤峯 陸一營水無
平泉 陸一營水無
承德 陸二營水無
共計陸地憲兵八營・水上憲兵無・

直隸省

北京 陸地憲兵六營水上憲兵無
天津 陸二營水一營
保定 陸一營水一營
大明 陸一營水無
永平 陸一營水無
共計陸地憲兵十一營・水上憲兵二營・

山東省

濟南 陸地憲兵三營水上憲兵無
烟台 陸二營水無
沂州 陸一營水無
兗州 陸一營水無
曹州 陸三營水無
共計陸地憲兵十營・水上憲兵無・

山西省

太原 陸地憲兵三營水上憲兵無
大同 陸三營水無
平陽 陸三營水無
共計陸地憲兵九營・水上憲兵無・

河南省

開封 鄭州 陸地憲兵三營水上憲兵無
河南府 陸一營水無
歸德 陸一營水無
南陽府 陸一營水無
汝甯 陸一營水無
信陽州 陸一營水無
陳州府 陸一營水無
新鄉 陸一營水無
彰德府 陸一營水無
共計陸地憲兵十五營・水上憲兵無・

(未完)

新聞 [illegible]

廣記土棧特別放盤

本棧開設香港各埠碼頭十有餘載所有運揀選大小洋藥川西雲土向來遠近馳名因內地禁煙有年所自運[illegible]海英大馬路望平街坐西朝東石庫門面[illegible]特移在上[illegible]本行主人啓

參茸珠虎海狗腎汁壯陽廣嗣金丹

本發行所竭盡心血秘製壯陽種子廣嗣金丹方用大山吉林人參血片鹿茸虎筋海狗腎汁等品先從老年陽痿少年精竭之人一一試驗無不回天再造乃敢出而問世蓋老年陽痿少年之名譽關係甚大不得不愼重至再也此丹專治老年陽痿少年陰虛以及精竅不固見色流精未交先洩既交不久舉[illegible]

要聞彙錄

總統制與內閣制之聚訟

民國憲法將來採總統制乎抑採內閣制乎共和改建以來諸政治家及政治學者各持一種理由輒同聚訟近數月間旗鼓已息雖各政客時有談及然大都皆個人意見未有高揭標幟若日前法制局施局長以民國憲法若採取內閣制度恐將來流爲三頭政治其後患將不堪言喻遂大倡總統制說以規見諸實事總統府顧問美國博士古德諾極爲贊助而政友會和之且欲定爲黨義以竭力鼓吹惟原動力起則反抗力即緣之而生而內閣制派亦議論蠭起是政府中人對於總統制與內閣制已分兩派而大總統對此兩派無所可否惟就中尚有一派立於折衷地位謂內閣制固有流弊而總統制亦非絕對的無弊擬將來於民國憲法上採取有賀長雄學說以大權授之總統而內閣取超然主義內閣在政務上雖負責任然閣員係由大總統自由任命非經國會承認無須奉行國會意思之義務總統果英俊固可獨立籌畫俾閣員仰承意旨否則一國首相之選用亦可垂拱而治較之純粹之總統制與內閣制却富有伸縮性質此中立派之論調也民國制度究以何者爲宜總須由正式民意機關議定始於立國根本爲鞏固然近日政界中聚訟之眞相則確有似以上所述者誌之以供留心國法者研究焉

大總統羅致康南海

大總統電召康有爲來京已及三次康君均力辭近頃大總統以民國正當建設之際經營擘畫端賴人材並政治會議開幕伊始所有國家之大計畫尤須有人以討論研究故對於康君必欲羅致之而後已前日又拍電康君請其參加政治會議務期其承諾措詞極爲懇切聞康已允來但不卽關政界云

財政討論會章程

十一日財政部訂有討論財政會章程用部令頒布今照錄之如下 第一條 本會宗旨本會集中外財政人士發表意見討論方針以爲改良財政之助 第二條 本會左列各員組織之一總長二次長三中外財政顧問員四總長敦請之會員五本會參事司長六總長選派之會員 第三條 總長爲本會會長次長爲副會長並由會長就會員中選派正副主任各一人管理會中一切事務 第四條 本會應議事件如左 一關於整理賦稅事項 二關於改良幣制事項 三關於收回紙幣事項 四關於銀行制度事項 五關於國庫管理事項 六關於會計改良事項 七關於發行公債事項 八關於其他財政事項 第五條 前案各項會議時得由會長指定會員數人爲審查員專任調查及研究之責 第六條 本會會議分爲三種(甲)正式會議每星期一次全體會員出席(乙)預備會議每星期一次第二第三四五六項會員出席(丙)審查會議次數不定審查員出席 第七條 本會會員除原有職務之薪俸外對于本會均盡義務不另給薪水或夫馬費 第八條 本會得雇用速記生三員並在本部酌調錄事以司繕寫事宜 第九條 本會議事細則另行規定 第十條 爲章程自公布日施行右列章程訂妥後該會所敦 及選派之 現已定二三十八日內即可發表云

又有以帝制嘗試者

日前有狂生何秉忠上書大總統謂現在旣覆滿制宜循漢制等語當由總統原呈發交國務院嚴行批斥茲錄原批如下以爲無知妄言者之殷鑒

奉大總統發下呈一件閱悉共和爲世界最良之政體亦近今大同之趨勢法美先進諸國艱難締造成績已彰吾國共和成立五族一家悉本政治改革之初衷幷無種族猜疑之謬見況清廷讓德詔墨猶新友邦贊成國交益睦允宜盪帝制之毒螫示寰宇以更新用以綏定人心鞏固國本前據裘平治等呈請規復帝制業奉大總統嚴飭查究在案該生等豈無聞知乃復以旣覆滿制宜循漢制等詞逞臆妄陳乖謬已極本應嚴予懲辦姑念鄉曲陋儒罔知大體從寬免究以此等謬妄之談搖惑觀聽斷不能屢邀寬典也懍之此批

江北軍使府緝拿亂黨

蔣護軍使現以內地亂黨潛滋殊於拿不勝拿茲特明定種種賞格無論何人有能探悉亂黨名姓住處報告者賞洋一百元捕獲著名亂黨送府者賞洋三百元捕獲重要亂黨首領送府者賞洋一千元並云立功人員若係官紳除給賞外仍請政府從優獎勵業經通告各軍隊暨紳商士庶一體周知矣

前次陸軍隨營學校學生陳某靳某等因私通亂黨被拿一節其餘一班附和之徒均皆秘密逃竄茲經安東縣知事查獲秦應熙徐杜增二名解送來浦懲辦聞與前案均有連帶關係罪在不赦之列秦徐等年貌甚輕約在二十歲左右且皆家道素封假此青年甘心謀亂眞所謂自作孽不可活者矣

南京中國銀行昭示信用

省公署通告云財政司案呈准南京中國銀行函開奉部令來甯組織分行並經收江蘇全省稅欵事宜茲擇定城內珠寶廊房屋爲本行地點現籌備就緒定于一月三日開業所有本行兌換券已由總行頒發到甯發行此項兌換券均儲十成現金爲兌換準備以昭信用特恐各界未及周知爲此奉上兌換券樣本三種函請貴公署出示曉諭各界納糧完稅一體行用並乞令飭六十縣行政公署出示曉諭各界一體遵知等因附一元五元十元兌換券樣本各一張准此除通令各縣知事出示曉諭外合行通告各界須知此項兌換券係金儲足信用鞏固一切納糧完稅均應通用無阻云

章佩芬爲夫辨冤

皖省桐城育桐女學校長章佩芬之夫葉釗被人由郵函匿名誣控劣跡多欵嗣經委員王某訪查謂葉釗來南北各省有數年光復時招集亂兵及俞人組織自由黨分部爲正理事與上海本部酒合又與聯合會首領胡揆臣私相勾結又開菊花會藉賭成家倪督過桐時謀放炸彈其炸彈本胡小牛兒所製又取消黨會改辦女學掩蓋前愆等語較之原呈情節尤爲重大因之被軍事執法處拘捕而鄭年案內中之首名陳克成已省聲明冒名然經委員之覆查葉仍不能釋放葉妻章佩芬並代夫具呈申冤謂夫隨宦蘇州後到天津在蔣都督第軍門爲糧台委員並非在幫桐城自由黨先曾組織後自取消各在案至云都督過桐時謀放炸彈爲胡小牛兒所製查製造炸彈必係留學外洋精習化學之人胡小牛兒不知係何許人其名字似係下等社會之人委員是否調查此人曾在何國留學住址何處倘胡小牛兒並不知製造炸彈則謀炸都督之事不辯自明至開菊花會事在光緒三十二年係菊花盛開時宴客賞花偶一雅集似不得指爲藉賭成家至育桐女學校員學生皆屬正紳之眷屬幼女校規謹嚴素愛名譽氏夫捐助洋千餘元振興女學似無過失等云云對於委員報告各節逐條反 至此案究竟如何尙須續探再誌

國外時事

慘目驚心之大地震

▲日本鹿兒島之浩刦

十三日鹿兒島電自前星期六日後此間每日輒遭地震六七十次昨晨(十二日)鹿兒島灣櫻島火山忽然爆發各村落盡成灰燼受災之區佔面積幾何尙未查明惟爲鎔石所中因而殞命者實繁有徒該島與大陸之交通已斷現有巡洋艦一艘滅魚雷艇八艘他船十五艘滿載藥品食物馳往鹿兒島其他軍艦亦多奉命往救難民 該火山乃十二號晨十分鐘時爆發岩石紛飛空際高約三千尺多有落至二十英里以外者鎔石由山邊流下燬島上村落三所島民皆盡力逃生災情詳細尙未得悉惟死者必有數百人轟炸之時鎔石紛紛落于鹿兒島於是四處火起島民見而驚逃因以殞命者復有數百人難民羣乘火車及貨車逃往北方至晚居民七萬人之鹿兒島竟無人跡矣

十三號口本電昨日下午電局僅有一電謂鹿兒島局內僅留一發電員餘員均逃至城人民已逃亡一空地上鋪滿灰屑且爲濃烟籠罩地震未止且漸劇烈

十三號門司電此間接九州鐵路公司來電鹿兒島已成空城

十三號口杏電昨日正午櫻島全爲火燄籠罩難民初向鹿兒島逃生繼因該島鎔石紛落復乘火車向北而逃昨間廣續爆發毀路線六英里之遙現因交通已斷災情詳細無從探悉惟已有兵艦多艘駛往災區並以無線電傳達消息

十三日門司電路透社代表昨晤櫻島之某難民據稱火山乃於昨晨爆發繼起巨大之鳴聲旋見噴出濃烟三次且有紅石紛落海中島民初見此狀驚惶失措逃避大陸既而爆發益烈鹿兒島居民奉命離境警察及消防隊均出備非常該城每隔三五分鐘地震一次鹿兒島距櫻島一英里之遙今全籠灰屑深積濃烟包圍由大陸望之島上各村落似處火燄之中人民大亂一若遭遇兵燹 由大陸以觀該島之景象誠爲巨觀儼若一極大之火焰焉

十三號長崎電路透代表向災地逃來之某難民詢問災情據答自星期日晨鹿兒島卽覺地震至星期一晨共有三百餘次之多於是火山爆發初見山邊濃烟四起火燄噴射包圍全島四十分鐘後山巔轟然一聲眞是天驚石破島東之屋着火火勢甚熾島民羣集海濱乘小艇逃生 當由鹿兒島警察指揮灣內各艇傍岸援救火山熱氣甚烈雖在鹿兒島猶覺之難民死者約百餘人九州全境 星期日星期一皆覺地震今日長崎亦隕火山灰屑甚多 海軍省預料各兵艦今晚將近鹿兒島安設無線電當道現信除櫻島及附近大陸之災民外 罹難者爲數不多

十四號長崎電海軍當道已抵鹿兒島安設無線電據司令報告 火山仍在噴火其爆櫻島已成一片煙火之場 路透代表謁見鹿兒島開來之某海船船長謂前電所述之災情皆屬確實爆發時彼船泊于鹿兒島港內 此外尙有五船滿載貨物彼乃斷鎖近岸援救星期一夜曾遭大地震 沿海各城鎮連鹿兒島皆爲所毀 據日本最近消息鹿兒島已全被毀地震長闊裂痕到處皆是 九州全境聞均地震爆發昨日復有大水汎濫沿海一帶大阪之東及□□之南 亦曾有火山石屑

十四號東京電九州災情消息極簡且相抵觸據某州知事報告櫻島難民 聲稱島民多不能逃出大陸故死者頗衆又據某州知事報稱地震爆發 其勢漸弱鹿兒島外之森林局昨夜來電謂當地情形仍極可危時有劇烈之地震 日本路線已漸修好交通又漸恢復某艦長發來無線電謂鹿兒島已空無一人 現已組織救濟隊 外間謠傳某汽船載難民三百零八人於積遭地震時傾覆云云 此說尙無確聞

海軍大將伊藤伯爵已於今日逝世

十四日長崎電據鹿兒島兵艦無綫電櫻島已全歸于盡 現仍有濃烟火焰籠罩全島死人之數未詳大約必不在少聞三村之民皆無倖免者今晨(十四日)地震爆發之勢漸衰惟地中仍隆隆有聲目下起有大風云

據難民聲稱火燄由山邊射出者勢力甚大船板小艇均不能渡過 東海峽鹿兒島鎔石灰屑積有十五英尺之深

昨因新聞過多路透電遞到日本地震一文未及排登因補錄於此

時評二

日本地震之慘劇(一)

天地自始卽不能有生而無殺人類之進化政治之改善究其歸宿皆所以避此殺機而已殺機之最甚者曰天災曰人禍人禍可畏而天災尤可畏文明進步之國家凡所施設務以求減其天災與人禍人禍固當去天災亦當去去之淨盡而後國家之職務乃完成人心之不靖盜賊之四起遠因爲教育事業之不振近因爲社會生活之可危要之皆國家之失政也天災如洪水雖力不可抗然治水未盡其力則亦國家之失政也日本火山暴裂演此慘劇此蓋無與於人事不能以人事責之然足見天地之間殺機四伏雖有學者之推究政府之指示盡力防衛而猶不免此則渾渾噩噩生長於弊政蠹法之下而油然自得者恐將與古代動物同歸於盡矣嗚呼

[illegible]陵[illegible]質典總經理大[illegible]江廣生[illegible] 股[illegible]質典先由[illegible] [illegible]不易轉[illegible]辛政界[illegible]此[illegible]公款二萬現已領到四千元餘再陸續撥[illegible]所收股分其[illegible] 亦金融不靈之故如荷[illegible]心卽[illegible]投資[illegible]歡迎或待除歷來正式亦無不可擅名譽總經理閣君雲卿剝隨張大帥赴徐公幹等兼職業已辭職所有招股事宜歸個人担負收股處一在揚州校場街德餘錢莊一在金陵花市大街本質典內簡章儲備如荷函索立可寄奉合併聲明謹啓

[illegible]件皆有[illegible]局[illegible]料廣歸金丹每[illegible]五元如欲試用每服一元

上海[illegible]波路口五開間門面

撚香廬總發行所驥雲氏啓 [illegible]老年陽痿[illegible]二十八元[illegible]用法不同另製[illegible] (分設)杭州陳列所 南京花牌樓 天津北門獅子胡同忠成棧內

中華民國三年正月十六日(卽癸丑年十二月二十一日)(星期五)第二千一百八十六號

中華民國三年正月十六日(即癸丑年十二月二十一日)(星期五) 第二千一百?六號

大舞臺念二夜戲

十二月念一夜價目注意特別包廂七角頭等正廳五角二等正廳二角三層包廂二角

納紹先 牧虎關
貞(小桂)芬 淤泥河
應寶蓮 雙鎖山
小如意 天雷報
趙如泉 沈韻秋 李春來 王永利 ●溪皇庄●
賈璧雲 明月珠
七歲紅 挑華車
張雨亭 轅門斬子
林步青 貞(小桂)芬 七 鄂
趙如泉 萬盞燈 八州
萬盞燈 小桂枝 本 血

本舞臺德律風五百九廿五號

醒舞臺

十二月念一夜戲價目注意特別包廂四角特別頭等正廳四角三層頭等洋一角二等洋一角

陳德順 謝玉珊 ▲風雲會 目蓮救母
洪際云 ○丑表功
宋志普 ▲鴻鸞禧
曹玉堂 丁長勝 小孟七 張雲青 探陰山
蓋春來 陳永奎 黃鶴樓
林顰卿 于洪 花蝴蝶
張桂軒 高永峯 振庭際云 翠屏山
筱菊笙 頭本水濂洞
小孟七 妻黨同惡報
林顰卿 孟鴻拳 潞河全體藝員大力 會勝門 五報 花飛石

本舞臺電話三千七百零二號

大舞臺

價目注意正廳三角三層包廂二角頭等正廳五角特別包廂七角

七歲紅 念一夜戲 挑華車
李春來 念一夜戲 大溪皇莊
賈璧雲 念一夜戲 明月珠
小如意 念一夜戲 雙鎖山
趙如泉 念一夜戲 (▲天雷報) 七本八本(鄂州)血

丹桂第一臺(洽記)

十二月念一夜戲

謝月奎 ▲九龍山
高玉喜 ●一捧雪
王瑞雲 ○金山寺
雙處 ▲金水橋
粉菊花 遺翠花
張德俊 四杰村
楊瑞亭 釣金龜
八歲紅 戲迷傳
小楊月樓(劉壽峯) 空城計
吳小石(七) (蓋叫天) 吳小松(本) 玉蜻蜓

共和中舞臺

十二月念一夜包廂五角頭等包廂四角正廳三角頭等二角

梅占奎 宋敦甫 六陳奇來 ●風雲會 ▲皇靈山 金山寺
劉鳳霞 宋玉珊 劉月花 劉春永 小長 (財) 勸妻 海潮珠 打龍袍 花蝴蝶
(小)金猴 李超 周俊民 孟刹 海扇 長奎利玉
劉雨田 四郎探母
陳寶珊(沈華軒)子龍 長板坡
張俊奎 劉教主 趙小慧霞 趙君玉(任長海) 宋玉珊 碧月花 馮子和 全本馮小青

寶善街丹桂茶園准演拿手好戲

十二月念一夜特煩文武超等名角合演雙扯改良好戲

月月紅 小春利 桂雲峯 小陳風山 一鐵行 趙奎 高云 梵王宮 義旗令
張文艷 ●黃金台 遺翠花 行善得子
洪月樓 朱子云 趙鐵山 小金鋼 張文艷 陳飛珠 趙紫雲 十三旦 合演合演好戲合演 四十八扯
牛桂芬 ▲梅龍鎮 白袍 造
高云奎 陳飛珠 十三旦 趙紫雲 金菊花 吳傳奎 全本紡棉花 做親起圍圍止

開明公司(九畝地)

新開 新舞臺

擇吉甲寅元旦開幕日夜開演

法界迎仙鳳舞臺男女兩班合演

十二月念一夜戲

馮春峯 張福寶 萬玉廷 梁俊卿 四郎探母 十萬金 初出祁山
(肉紅) 丑表功
(三盞燈) 王群云 三雄絕義
(小小楊) 周福全
劉璧林 硃砂痣(妙痣)
(四盞燈) (白呂布) 虹霓關
劉寶昇 謝秀鳳 (夜明珠) 李阿秀 小四英 和福松 劉亭清 徐如 通州奇案

民鳴新劇社

假座法界歌舞臺

馮子和 查天影

福林 同聲　君良 獨梅　翠翠 破塵　天影 還媚　子青 桂景　咏馥 俠生　一笑 楚鶴　子美 湘濤　瘦梅 清風　雙宜 耕仙　潤身 家聲　文聲 申之　麗聲 稚德　惜花 世亮　化鷗 孤雁

念一夜 前本 孽海冤禽

逢星期六星期日准演日戲

新民新劇社

在英大馬路東首第三號門牌

十二月廿一夜佈景新戲

〈優等一元特等六角頭等四角普通二角幼童減半僕役一角〉

劉知永鄭 秋聲警鈴 航燕劍紅 小蘿郎鸝 素素若僑 笑香傑秀 寒梅瘦鶴 石痕幼知 藥風 靜天 雙云 情儂 則鳴 九明 鏡花 笑儂 幼雅 音君 蝶雨 旱冷 歎紹 有 鶴曉 警俏 賣必 新野 笑年

夜戲

特演九十十一十二本劇正

瑞和洋行

奉閘北審判廳諭

禮拜五拍賣

漢立製帽公司

准于廿一日下午二點鐘半在吳淞路底華界虬江橋盛字第一百三十六號至一百三十八號門牌漢立製帽廠內拍賣製帽機器電機軋帽機器磁邊車一應製帽器俱以及各色單帽數千只生財木器電燈均歸一莊拍賣惟拍後當付現錢限即日出消此佈

瑞和洋行

奉法公堂諭

禮拜二拍賣

貴重產業

准于二十五日下午四點鐘在本行拍賣貴重地產三方英冊第六百五十七號照道契六百五十號計地三畝一分一厘七毫又美冊第一千八百三十號照道契計地三畝二分九厘六毫上連房屋以上兩產均在法界徐家滙路郎文元坊之址又英冊單二千三百十號工部地册四百四十一號照道契一畝三分五厘六毫上連房屋坐落北河南路即文閱里如各客欲知詳細者請至本行面可詢也 瑞和洋行謹啓

續嗣聖藥

男子九醜丸

何爲九如醜陽痿不起夜夢遺精逢場不舉舉而不堅入門即淹臨陣退縮精散無玲見色流精實虧精滑此則是也患者非綱子艱更防天壽惟此丸統能治之贋試贋驗近多假冒賜廚注意每瓶一元雙料二元若用雙料更能取藥另有○秘傳婦科調經種子丸○立廿白帶丸每盒一元上海大馬路東書錦里東首保太和啓

瑞和洋行

禮拜五拍賣

准于念一日十點鐘在本行拍賣紫蓋女衣服天洋地毯毛氣車鴿子洋菓爲司格酒古磁玩物花瓶鐵裁縫脚踏車鐵床木器另物等不計此佈 瑞和洋行謹啓

寶亭(番菜館)

乍浦路十四號電話三三五九

[illegible]

感冒風寒之宜防

裝用煤氣傳熱器則室中自然溫煖無須人力價廉迅速無塵無烟甚爲潔淨欲知詳情請詢南京路二十九號江西路轉角上海目來火公司樣子閱可也

中國精益眼鏡公司

中國自製最新發明吒力克鏡片

開設在上海英大馬路泥城橋東首

電話第三八九五號

吒力克鏡片確從光學及生理學研究而出最能保護人之目光故在泰西銷場極廣本公司於此潛心十有餘年所製鏡片始能與駕歐西獨步中夏故自出品以來不特本國歡迎西方士女亦多惠顧此可見本公司實事求是與尋常販售舶來品而專恃大言欺人者絕然不同也茲將吒力克最大功用略舉於左(一)該鏡片係按準各人目光用機器磨成凸凹形四傍上下光線相同其功用恰與天生睛球無異故能使戴者目光四澈不勞俯仰轉側自可左右顧盼與平面鏡之祇能平視者迥別(二)該鏡片能貼近眼匡而與眼毛並不觸礙(一)能遮蔽眼目使塵氣不易侵入(二)該鏡片質厚而純遠望之宛如水晶兩滴精瑩燦采故戴者神采每增百倍(二)該鏡片光線合理故雖用於日光中亦不眩暈以上略舉概要至其奧妙則惟戴者能詳言之本公司因目為人生最寶貴之物故悉心研究親手製造海內宏達當能鑒之冉外間近有以現成凸片混充本公司吒力克鏡者尚祈留意

高德洋行

上海英大馬路 三十六號便是

創製托力克化學滲彩鏡片

海上之販售眼鏡者有之西醫驗先者有之然欲得眞正醫學博士而兼精明光學者無兼他惟小行獨濱其閱設或諸君至別驚西醫驗光其盒驗十至少須自五兩至須兩若另配鏡架亦行付尋常之價值小疾爲便客起見凡除貲驗光分文不取倘華客不諳英語又有皆人陵洽而所售之色皆美國最新之式僅色俱能無美勿黨君可隨意選擇設諸費誤購僞貨非僞浪一會錢而往往儀問津世之眼光務望從事請君幸勿草率雷華醫學博士費德總理周慕章同啓

立止白濁丸

每瓶三角雙料半元不效倍罰上海二馬路晝錦里東首保太和啓

三日愈 癩疥瘡藥

每匣二角不效還洋上海英界二馬路晝錦里東首保太和啓

描金鳳

每晚七時半開演加演中國活動影戲

商辦鏡花戲園

十二月廿一日准演拿手好戲

林錫金 李大(瑞)林 張玉鋒 陳仁梅 陳德美 蔡達宗 林大甫 張道鋒 陳月明 李(中)香 張婉元 周增福 汪增元 過三關 全本蘭香閣

十二月念一夜戲包廂四角正廳三角二等二角三等一角

金家齊 汪介庭 張大鋒 林達甫 林錫金 李瑞林 陳道明 陳仁美 汪增元 李瑞林 林錫金 張大林 胡玉泉(鋒) 鬧九江 全本文星現 大考

新發明惟一之補品

強種 精血丸

陰陽並補

每大瓶洋一元 每半打十二元 每小瓶洋七角 每半打七元二角

陽精陰血人賴以生精足血充自然無病精衰血虧不但百病叢生且子嗣有缺乏之憂身體無康強之樂每見世人患此者因房落莫既少愛情社會逢迎安得佳趣或且精髓日耗血液日枯萬事不能振作五臟皆被牽連艱險困難達於極點中西各藥徧服無功則惟有改服此強種精血丸最爲有益因其陰陽並補確有特別之效能也

特別效能

一凡男子色慾過度腎水虧弱陽精不固房事無能或精寒滑精子嗣艱難等症服之皆有奇效

一凡女子經血不調經閉經痛宮寒冷久不受孕或胎元虧弱乳水不足等症服之皆有奇效

一不論男女老幼服之皆能流通筋脈調和臟腑增長精神開胃消食強筋壯骨扶元益氣清熱化痰常服却病延年功效不能盡述

總發行上海中英大藥房

生力固精補腦健胃獨推

非洲樹皮丸爲第一良藥

衛生學乃人之生命保障故悉研究衛生增益其體於防害之事實人皆得而知之然防害之方法非藥力輔助豈能使人身精強力壯耶樹皮丸一藥乃滋養人身之要品於腦弱精虧神筋衰敗胃不消化腎部痠痛大便不通功效尤能郎見衛生家宜注意焉

每瓶一元 每打十元

上海四馬路棋盤街轉角 五洲大藥房發行

凡購羅威丹牛夏元等須認明上海頤南大藥局匣口有本局監督醫員朱君肖影封圖方是的眞

秘藏經驗奇方 成素天下 無雙 遊埠 購即郵局妥遞 患有遺精 中勿錯過 服不效驗 包退包還

高小中學適用英文書目

英文習字帖 計共八冊 每冊定價大洋一角五分 十二冊定價一元五角

會話

▲教育部審定 英華會話合璧 七角
▲新法英文教程 硬面八角 軟面六角
▲教育部審定 英語會話 教科書 硬面八角 軟面六角半
▲新體英語教科書 三角半
▲教育部審定 訂正 英語類選 卷一二各角半 卷三一角

文法

▲英語學初桄 四角五分
▲訂正 實用英語階梯 三角五分
▲訂正 英語捷徑 前編四角 後編四角
▲訂正 英語作文初步 五角
▲教育部審定 英語作文教科書 第一編 硬面一元 軟面八角
▲共和國教科書 中學 英文法 第一二各一角二分 第三冊二角四分 第四冊四角
▲教育部審定 增廣英文法教科書 一元三角
▲教育部審定 簡要英文法教科書 小字本軟面四角 硬面八角 軟面六角
▲英文教授規程 八角
▲高級英文範 七角五分
▲訂正 初學英文軌範 硬面九角 軟面七角
▲英文文法易解 上冊三角五分 下冊四角五分 二冊
▲英文範綱要 五角
▲英文範詳解 一元五角
▲教育部審定 商務印書館 新英文典 三第一集一角二分 第二集二角五分 三集二角五分
▲訂正 初等 中等 高等 英文典 每冊 二角 四角 五角
▲英文漢詁 一元二角
▲英文云謂字通詮 八角
▲英文云謂字規範 五角

繙譯尺牘

▲華英繙譯金針 二編 每編一元二角
▲華英繙譯捷訣 七角
▲繙譯小補 五角
▲華英文件指南 六角
▲英文書札指南 七角

奉贈 本版英文書目 外版英文書目 函索即寄不取分文。

上海棋盤街商務印書館發行

小兒福幼丹

極危極久之症服之除根者已難計算始克偏行天下人人信服試與無病之人吞服[illegible]毀任憑奔脆辦事概不上當實爲中國痰藥之無上上品價洋小瓶一元大瓶二元四角

[illegible]

御方半夏元 專治痰喘氣急痰飲痰喘傷風咳嗆肝氣胃痛以及[illegible]立見神功十餘年來[illegible]
毒○定價小瓶五角大瓶一元
上海老垃圾橋南首洪德里弄頤南堂

[illegible]遺精金剛百鍊丸

生丸無論有夢無夢觀色流精未交先洩以及精薄精清等症此丸連服三日奇功立見能使[illegible]煉者幸勿觀望至貽後悔也●每小盒洋一元每料一大盒洋四元●另製第一靈驗遺精一貼膏每張洋七角膏丸並用功效益彰雖年深月久服丸二料永遠絕根決無復發之理

[illegible]精神疲倦腰酸軟耳鳴目暗百病叢生[illegible]
經售處 上海三馬路西首小花園斜對門鼎豐里口 錬雲大藥房

我危險之咳嗽如何得醫治

此南昌百山村小學校教習袁權君之言也

四年前余患咳嗽甚劇所有精力消耗殆盡狀如肺癆每日恐懼成爲癆症夜不成寐頭常昏暈少一動作便覺乏力余因深恐成癆急求醫治無奈嘗試多藥毫無效驗且漸深重幸有舍親陳君在五洲大藥房購韋廉士大醫生紅色補丸二瓶勸我試服余援法服餐大有轉機氣力增長服至六瓶病體大獲全愈覺此身所得如是之康樂自幼並未享受迄今舊痰從無復發夜能安睡胃口增進精神氣力更勝疇昔矣

韋廉士大醫生紅色補丸醫治胸部軟弱乃因稠濃鮮紅之新血補益其肺部也是丸又爲醫治 風濕骨痛 背尻酸痛 腰背疼痛 筋系刺痛 血薄氣衰 胃不消化 陽萎不舉 皮膚各症 以及婦科諸症之良藥也 中國各處商店凡經售西藥者均有出售或直向上海四川路八十四號韋廉士醫生總藥局函購每一瓶大洋一元五角每六瓶大洋八元郵費在內

如何可不費分文得一精美之五彩新年月份牌

凡服韋廉士大醫生紅色補丸諸君可以不費分文得一精美之新年月份牌係十四種顏色所印成者惟將補丸包皮上之兩頭藍色牌子剪下貼於此紙填寫姓氏住址寄至上海四川路八十四號韋廉士醫生總藥局自當奉贈

藍色牌子貼於此處

住址…………

姓氏…………

由何報剪下

藍色牌子貼於此處

艾羅療肺藥

預防冬令咳嗽爲痰害者鑒

咳嗽一症往往發於冬令原因有二一由內外皆寒一由寒中包熱致惹肺部受其攻擊從無一肺經病者至是亦多發生日夜咳嗽嘗有痰喘氣急呼吸短促破金吐血肺癆肺結核諸疾經此更增劇烈艾羅療肺藥爲能健肺之良劑不特能除肺經各疾且能止咳化痰使其呼吸和勻於傷風咳嗽痰患等症尤能見奇功凡有斯疾者希注意焉

總發行所上海中法大藥房

價目 大瓶[illegible] 小瓶[illegible] 每打十二瓶

橫濱正金銀行告白

啓者本行資本金洋四千八百萬元公積金洋一千八百五十萬元總行設在日本橫濱分行設在東京倫敦法國里昂美國紐約舊金山小呂宋印度孟買大阪神戶長崎以及中國上海漢口北京天津大連旅順牛莊遼陽奉天鐵嶺長春哈爾濱安東香港等名都大邑均有交通商辦銀行一切事宜無不誠應接素蒙中國商稱道如存欠逐日往來息二厘定期如一年期或六個月期或三個月期官息均時面爲議定其餘匯票匯現等款格外克己倘蒙賜顧請至本行面議可也

如意丸 善治色癆

鄙人天賦脆薄特爲鍾情色界年甫十六業已授室而血氣未定情竇開早旦旦而伐殆無虛夕致精氣銷鑠相火愈炎事後每覺疲軟異常氣短心煩呆食減蓄癆怯之根已隱伏於床第而奏猶以年方壯盛情不自禁加之性好動不喜枯寂讀書料敗透徹則滑而不收陽則痿而不舉動則氣喘臥則骨酸竟奄奄病態久坐離起之而咳嗽聲嘶痰凝鮮血兩眼迷濛攬鏡而形神俱失於是驚惶失措雜藥亂投延數月不見起色醫生曰此癆病已入膏肓例在不治祗有帶疾以延餘年耳[illegible]

標丸乃一旬所發之期補血生精如意丸也並囑之曰放膽服此血一旺氣分自舒力量亦漸增添周身運動暢適百病不治而自茲贈爾兩瓶姑試服之兩瓶服完必有奇驗然後再圖續購可也使其藥性融化散布各經絡各穴道每日如此不增不減不間斷將恙固已逐一消除迄今改服半年體完全復元不增減少年資格下安有不可治之病發達此乃謝[illegible]

高郵東關一[illegible]

億德洋行現銀專收珍珠

本行向在上海英大馬路四川路口惠羅公司隔壁十二號洋房三層樓上五號由升高梯上樓如蒙光顧格外優待

地方時事

●入閩勦匪紀要 (福建)

福建下游一帶土匪猖獗姦淫刦掠無所不至人民寢食不安政府命廈門要塞總司令黃培松帶隊前往剿辦黃君經派先鋒隊某帶兵前往政府又派張君哲培幫辦清匪事宜張君此行隨帶秘書沈元甄副官張宗英會計徐慶軍法吳鍾麒營長卓高堅等十餘員并北軍一營同乘南琛軍艦於昨抵廈分駐於觀察署及黃司令署中唐國謨亦帶北兵八連由招商局新康商輪來廈駐紮前清提道署舊戲園及廈砲台亦有直往安溪辦匪者惟唐團長則寓觀察署俟與黃司令張幫辦同往清鄉大約三數旬後則拔隊前往矣

●英領事為狗之交涉 (浙江)

昨日警察廳准交涉公署轉據駐杭英領事函開前據商埠警察署函送捉狗規則內稱目下新定如有自畜家狗均須領掛木牌作為標識如不掛牌號應由巡警捉留過二十四小時無人來領即行毒斃掩埋等語本領事查地方官訂立新章如有關係西人之事應由長官早為知照各國領事官查核以新訂規則中有必須會商之處庶於實行期限以前得能斟酌妥善此次該警察署抄送規則四條據函稱准於民國三年一月一日實行而本領事始於民國二年十二月三十晚八點鐘時甫將函件收到且此項規則或由民政長函送或由貴分署函送或由警察總廳函送始可商定統一之辦法乃函送者係商埠警察署本領事又因無暇核辦是以未能轉知本國各商民查規則第一第二兩條本領事無所不願惟捉留僅待至二十四小時不免過於促迫以按照上海及西國章程亦須留至一星期或十日之久且杭省常有西人由上海各處前來游歷何從將此項規則一一通知加之西犬價值甚昂自百餘元至數百元不等在本領事之意以為留養之期至少限以七日設有西犬被捉即由警察署告知洋關稅務司轉各乘船之西人方為妥善又查規則第三四兩條本領事萬難承認以西人應由領事官罰辦而華官並不能罰辦即使本領事可以罰辦若非奉本國駐京大臣暨外務部大臣允准本領事亦不便實行是以本領事應請貴特派員轉告警察署一英國商民未便照規則第三四條辦理目下華官訂立新章擬將野犬滅絕本領事甚為贊成如貴特派員函知本領事或在城內或在商埠照行本領事亦願勸告在杭各英人領取木牌以為警署之助前以期限過迫曾由本領事函知商埠警察署以未經商妥以前遽將西犬捉留毒斃免索賠等語已於一月一日於私函中詳告貴特派員矣茲將警察署函送規則四條抄奉台覽請即查照等因准此查此案敝署於本月七日接到貴廳第二十八號公函即日據情照會英日兩領事查照辦理英領事此次來函當在未接照會之先故有此界說請照貴廳第二號來函將數次違章應罰及養主是僑民仍照商埠通商條例將僑民送歸該管領事辦理等語於規則內聲明則英領事所問之第三四兩條自可解決至英領事所稱捉留二十四小時無人來領即行毒斃不免過促請照上海章程以一星期為限是否可行請由貴廳酌量辦理並希即日見復以便轉復英領事云云

●游歷江蘇之日本人 (南京)

前日江蘇民政長准江蘇交涉員函開游歷江蘇日本人繕陳護照請蓋印發給轉飭各屬俟該日人到境呈驗護照照約保護妥愼辦理並令屆時將護照日期核對及入境出境日期呈報自民國二年十一月起至十二月終止先後發給護照游歷日人名單查錄如次 竹內今朝之丞 龜澤省朔 八田厚志 吉田正春 木川寅次郎 深澤白次郎 三上賀次郎 高橋雄次 西信助次 滕井忠次郎 小田文博 細川彥治 定金順平 上野三郎 山田廣吉 横森喜長 奈須福次郎 田中一郎 澀川三郎 朝長駒一郎 小出彥次郎 葛西清三郎 藤澤榮藏 上牧恭一 村岡俊太郎 鶴見松吉 益田達三 木甚 市尾池脉 野口鶴次郎 田原源藏 高岩崎耕作 安田廣中 永田一郎 富家正義 秋尾清見 山本傳五郎 掘池末吉 堤淳一郎 陸軍步兵中尉山本藏 台灣人陳聚發 以上近兩月內所發護照共四十八

●宜興匪盜焚刦全村之駭聞 (宜興)

昨有宜興鄉人來言宜興近來匪盜充斥刦掠之事日有所聞離城四五十里之張渚之西洋嘴亦該鎮隣近一小村落鄉人稍有良田數十畝多收十斛麥便面團團作富家翁前日有大股游匪蔓延該村排隊而來身悉着軍裝負快鎗樹紅色旗掌號鳴鳴然革履聲橐橐然行列至整齊且有巨魁持指揮刀督率於後鄉人訝為清鄉兵隊及距離較近突發鎗傷人挨戶強刦更縱火焚掠剎那間一村鱗比之屋宇悉付一炬該匪既飽掠無遺始鳴號掌得勝鼓揚長而去村間男婦老幼死傷過半值茲隆冬無片瓦可寄託號哭聲震遐邇哀慘至不忍聞張渚鎮各店鋪聞風大駭即日罷市縣知事自謂武衛軍之老行伍乃聞斯勢甚張亦雅不欲冒險前進則飛調防營往勦營長與縣長表同意辭以公出怯不肯去無已即委第一科長赴鄉略一勘視即日倉皇回城處盜匪之蹂躪其後其怯狀如畫現該鄉流離居民尚不知作何狀也

●浙江通訊

▲浙省最新統捐局長一覽表 杭縣周德壓 閘口龔福熙 峽石朱興沂 海昌沈葆澄 塘棲李光迪 餘東關胡崇文 嘉禾吳憲奎 嘉善魏任田 海鹽陳炳華 石桐陸紹源 吳興王文炳 新市李茂蓮 烏鎮朱襄蓁 湖沈炳儒 南潯陸慶楹 雙林王適常 武康陳豪正 長興屠懌恆 雲水橋孫熺祿 鄞縣夏啓瑜 紹興祝履中 餘姚韓秉彝 曹娥張鎮元 蕭山朱潞 海門朱興鄂 蘭谿周祖謀 嚴東關章楨威 坪魏頌唐 衢縣汪張薇 常開徐時勉 清湖陳煥章 永嘉沈秉模 平陽步朱綬 瑞安董承志 麗水高其煒 青田沈愼言 龍泉甌詠沂(特別捐局)甯洋廣韓永康 溫洋廣吳金生 長山門絲捐趙潤(總稽查)南路袁旭中路俞椿年 西路陳宗元(酒捐)杭縣鍾雲龍 嘉禾陳衡 華吳興沈灝 鄞縣吳乾夔 紹興楊贊同 海鹽孫世俊 蘭谿何佑臣 永嘉屈孝榮

●蘇州通訊

▲弔轉律師證書 律師新章須法政正科出身者可以充任餘須一律致驗再給文憑現高等廳奉到部令已轉令各律師之不合資格者將前予證書一律繳回

▲大橋合龍 婁門外弔橋年久失修勢甚危險經該處商民籌資重建開工將屆四月現該橋將次完工擇於十四日合龍從此行人稱便不致有臨淵之懼矣

浙江省立甲種蠶業學校補習科招生展限

本補習科生本屆考收尚未足額且由各縣保送者多因路遠未到特再展限凡有志蠶業者可來校報名並帶繳本身四寸相片繳到號名(費用)不收學費書籍費膳費等照章預繳章程來校取閱(校址)杭縣西湖金沙港

善台耳聾

彭壽堂藥房眞正第一家始得異法即愈耳聾丸●立服立愈●假冒甚多●購者宜愼●遠方託滬友代辦最妙或郵局亦可

凡患耳聾者因腎水下虧相火上炎或鬱火傷肝以致耳聾目昏視聽不能流通呼吸不能靈捷氣逆則虛火句上故有耳鳴耳脹耳聾耳痛言語不斷等症本堂起首創製異傳秘方加工精製是丸專治一切耳內之症無論男女老少兩耳重聽雖二三十年老症服之立見奇效

本埠要聞

●六誌夏粹芳被害案

商務印書館總經理夏粹芳於一月十日薄暮六時二十五分鐘遭兇徒王慶瑞開槍狙擊彈中要害身死經公廨中西官驗明提兇犯訊供詞各情備詳本報茲悉兇手王慶瑞訊押總巡捕房後西探頭安姆斯脫郎因欲窮究主使之人故王在押頗承優待惟連日經刑事科長侃克君與安探頭提王嚴詢詎王信口胡供以致供出之人甚多如亂黨(黃)(陳)及警界中人侃安二君以王所供難據故須詳細調查方可移拿指使之犯是以此案發生以來公廨中尚未簽發提票亦捕房鄭重公事之意並聞王在押有時噤不肯言向詢惟點首唯唯纔云即速將我槍斃云云

●拿獲暗殺黨匪

北市徐分廳長前日派偵探李鴻强訪悉有暗殺黨匪沈中和住居五馬路大河旅館即日赴甯謀害政界重要人物因特派探數名在滬甯車站守候於前晚將沈逮捕到案經廳長親在該匪身畔搜出晨部軍需總長沈中和執照一紙又在棉被內搜出證據甚多當即祕密預審探聞該匪供認南京安慶兩廣武昌漢口九江等處均有羽黨云云昨日徐廳長已將該匪解送鎮守使署軍法科訊辦矣

●偵查謀蘇之亂黨

江蘇陸軍第二師師長朱熙以蘇垣此次破獲叛徒機關曾拘緝獲之羅壽田朱石(即朱七)張洪軒等供有羽黨朱卓文張鳳傑韓復恢江步墀張克明張承烈張小川劉天猛李文暉潘一峯黃新泰等十一名現均潛匿在上海吳淞一帶私運軍火希圖煽惑軍警復起亂謀情事除將羅朱張三犯槍斃外所有未獲之朱卓文等自應嚴密查緝爰於前日令委偵探長周君來滬訪拿一面密令駐浦步隊第一營廖營長選派幹探會同本師所派之周探長協緝等因昨日廖營長立派營探龔鏡秋會同來探暨上海鎮守使署高等探員各執拘票照前赴火車輪船上下密為偵查云

●三誌韓省長蒞滬情形

韓紫石省長到滬以來連日與新任楊觀察使及鄭鎮守使薩督辦等磋商要公又以滬欵需及銀行借欵兩問題籌商進行一時尚未能畢事茲聞定於星期日離滬先赴蘇垣因蘇地近日謠言滋甚且任事以來未經蒞察故須駐蘇一二日撫慰一切然後返甯其北上一說實屬不確云

●趕令添造快槍

兼製造局監辦鄭汝成君以本局快槍一項現已用罄茲奉部電着將槍廠趕速開工督匠製造以濟軍需惟查該廠向例每日僅能造配快槍十二桿殊屬緩不濟急應自此次開工以後嚴加督飭每日務須製成快槍三十桿爰特令由軍械處謝君飭匠遵辦茲悉槍廠匠目陳金寶以所限每日出槍三十桿非機器不敷即如各匠工作亦恐不及殊難遵辦如果督匠加工趕緊每日亦僅出槍二十桿已屬較前增多八桿昨將為難情形陳明謝處長求請轉復矣

●飭查棍徒造謠

鎮守使鄭汝成君近日來迭接各省都督鎮守使電詢亂黨又在希圖不軌情事乃鄭君切實查明此項謠言全屬無稽之譚昨復蘇州鎮守使朋君電略謂上海自各亂黨機關先後破獲以來地方秩序頗為安甯但棍徒好造謠言已切實查辦云云鄭君前日已通飭各軍警如有人在外散佈謠言者一經拿獲決不稍寬但偵探往往貪功道路傳聞即遽爾報告鄭囑令先調查確實然後呈報核辦云

●會商租界禁烟問題

前淞滬警察廳長還杼齋君前因租界禁烟事宜曾擬條陳上書韓省長採擇已由省長轉達內務外交兩部以備採用日前由外交部將原擬條陳令行駐滬交涉員楊小川君按照穆君所陳各節密酌租界情形會商領事團辦理切實進行以除煙害云

●嫌疑犯交保開釋

湖北人戴天冠前因在北西藏路被曹大坡及王逸安等暗殺斃命牽涉嫌疑犯劉金標及曹之姘婦錢王氏等已奉公堂研訊數堂判錢王氏開釋劉押候宣佈堂論在案昨晨由滙四捕房將劉金標解廨而劉所延之代表徐思義律師亦到堂候示至十時奉王襄讞會同美副領事升座公堂宣佈堂論王襄讞以此案正兇曹大坡(即曹達甫)逃往安徽業經該省官廳拘獲訊實因曹尚受亂黨何海鳴等之委任前往皖省圖謀不軌故已於本月七號在該省執地槍斃則此案嫌疑犯亟應早日省釋送與美領會商之下判曰此案證據不足劉金標交保開釋判畢即由站堂華捕將劉帶至交保間覓保後因劉係一百九十九號華捕至卯名斥革與否應由捕房主持故將劉送至總巡捕房請麥總巡核示云

●鎮守使欵待日賓

日本海軍少將衛黑井君於昨日即十五號午後三點半時帶同日本洋員二員以為譯官乘坐馬車特詣滬南製造局謁見上海鎮守使當由鄭汝成君延請入內面商要公旋即款以西宴別時已鐘鳴六下矣

●縣知事接見領事

新任上海縣知事洪伯賢君自蒞任後曾拜會駐滬各國領事官昨午前本埠英總領事法副領事俄總領事等均詣縣公署答拜經洪君一一迎入客廳茗談片刻始行告辭洪君即諭飭地方巡警持鎗站隊恭送

●呈報越界築路

上海市政廳總董陸崧侯君前日呈報上海縣洪知事略云據二十七保七圖地保陳介堂呈稱竊身今屆隨當地保綫圖內新築實隆馬路之東首原有法華官路一條於昨法工部局或將該路翻砌關身圖內之事為合陳明懇核等情查實隆馬路東首法華官路係屬華界法工部局不應越組翻砌實與路政權有礙應照會總領事諭止工部局越界砌路免失主權以重交涉為此呈請察核施行等情旋經洪知事察閱所呈即於昨日批答云據呈法工部局翻築官路等情已悉查此案前據該圖地保呈報前來業經派員履勘屬實候彙案函請外交部特派江蘇交涉員設法交涉可也此令

●修正各縣警察教練所簡章

洪知事接省長令開內務司案呈本省前經通令各縣開辦巡警教練所並酌定簡章登刊第一期省公報又於第一百七十七期省公報刊登暫行教練所

立愈疝氣 天下第一良方

世界上如有疝氣病症請君購服免得受無窮之苦此係地球中極靈之祕方幸弗觀望自誤遠埠郵購原班回件

本銀行招集商資本五百萬兩現已收足二百五十萬兩銀行開設上海馬路西小東門對面鼎豐里口錢業公所隔壁

[illegible]……傷寒流泄水另搽珠黃吹耳散郵費每瓶五角雙料一元賜顧認明上海抛球場南首河南路七號洋房[illegible]郵局函購外加寄費一成指明牌號勿寄別處

中國通商銀行謹白
[illegible]匯兌押款[illegible]存款[illegible]長年存款一切交易無不周妥克己並自備高大洋棧一所貨物均可寄棧並可押用銀兩棧租格外公道特此佈告

規則飭遵辦理各在案本民政長查核前頒簡章有應酌量修改之處茲將修正各縣警察教練所簡章令行該知事仰即一體遵照辦理并自民國三年起各縣警察教練所限即一律成立此後概不得以未經練之人補充警察以嚴資格而重警政此令簡章錄後 第一條教練所爲訓練本縣各區警察而設故定名爲某縣警察教練所 第二條教練所以養成警察爲目的 第三條教練所學生定額百名(參酌地方情形得由縣知事加減)概由本地方募集選充 第四條教練所學生在所修學六個月爲修業實地練習三個月爲畢業 第五條職員所長一員教習若干員其學監書記庶務會計等職由所長酌派一員或二員兼任之 第六條學科(一)國文(二)刑法大意(三)違警律(四)警察要旨(五)各種警察大意(行政)(司法)(衛生)(六)各種警察章程(七)地方自治大意(八)本縣地理及本國地理大略(九)體操兵式器械(如有租界地方添授國際公法大意) 第七條教授時間每星期以三十六小時爲限 第八條學生入學之資格如左(一)粗通文字性情和平者(二)年在二十歲以上三十歲以下者(三)體質強壯言語清楚者(四)目能辨三十步以外徑寸楷書者(五)身家清白確無嗜好有妥實保證者 第九條教練所學生有左列各項之一者斥退之(一)品行不端(二)荒廢學業(三)故違本所章程及命令(四)身罹痼疾 第十條教練所入所學生一律免收學膳費制服課本均由教練所發給惟無故退學者由保人照數追繳 第十一條教練所學生入所授課期滿後應由所長會同各科教習分別考試 第十二條教練所暫定每三月爲一學期每學期考試及格者方能升入後一學期兩學期修了給予修業證書派區實地練習三個月有成績者給與畢業證書 第十三條凡休假除例假及疾病大故外其因事請假一月中不得逾二日 第十四條學業成績考試評定之各學科以百分爲限平均八十分以上者爲最優等七十分以上者爲優等五十分以上者爲及格不及格者留所補習 第十五條本所學生修業後實地練習三個月其成績與學科同列最優等或優等者得拔充長記或以區員存記 第十六條此爲暫定簡章如有未盡事宜須變通修改者隨時改定施行

●頒布決算書冊

督辦淞滬警察薩君昨接韓省長公函云逕啓者十二月二十四日准江蘇審計分處公函內開查敝分處擬訂每月概決算書冊並憑單收據等式計十三種當經函達主管官署協議填用在案先後接准函復多數贊同自應即日頒布以利進行現將上項冊式十三種連同審計處頒行每月決算書附屬表一種暨敝分處擬訂章程規則第七種分別刷印裝訂成帙除每月收入報告書式另函送達外計附送各二百分相應函請貴民政長查照辦理再此次同送之每月決算附屬表爲各機關編造決算不可少之手續務請一併轉飭所屬照章遵辦又每月支付概決算遵送日期擬請決算自三年一月辦起概算自三年三月辦起各查照表列遞送到達日期送請貴民政長彙編總冊送交敝分處照章審查至都督府高等審檢廳各交涉公署每月支付概決算所需冊分冊均應造送貴公署分類編入總冊之內除收冊式章程規則分函逕達外並函請貴民政長查照辦理等因並附概決算冊單據等式暨決算書附屬表及各項章程規則各二百份到本公署除照辦及將各式全發所管各機關查照辦理外相應函達貴署請煩查照辦理云云

●布告禁放鞭砲

上海縣洪知事昨發第十號布告云照得上海地方每當舊歷年終人民積習相沿或藉酬神祭灶之時多有燃放鞭砲之舉通宵達旦聲聞不絕小則足以消耗有用之金錢大則因此而致肇火患殊無謂也况現值戒嚴期內人民燃放鞭砲本在應行取締之列當此舊歷年關將屆深恐人民仍狃故習致違禁令除函淞滬警察廳暨南北商會分令行上海閘北兩市一體查禁外合行布告各商民人等務各遵照特此布告

●北市警務記聞

第三區署長徐君國樑經淞滬警察薩督辦荐任爲北市分廳長已記前報茲悉廳長准於今日將北市分廳遷設共和路警廳舊址組織各科辦事機關即日到差視事云

現屆陰歷年終冬防吃緊之際三區轄境八字橋地處鄉僻亟須派駐長警以衛行旅徐分廳長特於前日呈准薩督辦撥派警備隊二小排駐防該處分班巡邏以維公安

●北警廳候分派

淞滬水陸警察督辦薩鎮冰君自北京續調巡警來滬暫在小南門外巡警教練所居住(已誌前報)茲悉此項警察計共二百名又巡長八名並署員一員電姓由解恩桂君督帶來滬前日解君特偕教練所蔣幫教親詣廳署已將應著制服等件領回分發各警穿用候聽分派服務

●稟請添派崗巡

本邑尚文門外一帶新築馬路原屬城濠基地之改建與法租界地勢毗連市面日見興盛而所派崗警寥落不敷巡察當此陰歷年終伊邇恐有匪徒在彼託足乘機肆劫是以由第一區第二分署署員魏光熙呈報第一區警署署長轉稟薩督辦請再添派巡士一排在該處添佈崗位巡察云

●不准干涉賀年

中央政府近得報告謂東南各省商民除廣東一省外均仍墨守陰歷故對於陽歷年節極爲淡漠大總統深恐地方官吏藉端擾民特頒電令一道飭令各省民政長轉飭所屬地方官不准強行干涉慶賀陰歷年節之慣習悉聽人民自由以安人心本邑行政官廳現已奉到此項訓令矣

●誌謝

承寰球學生會惠贈特別音樂大會入座券二紙合書以謝

本埠瑣事

城內

●法警斥革候究 上海地方檢察廳所招之新法警皆無法律智識而且程度不高往往於服務期間不准規則得受賄賂等事則時有所聞茲有該廳新法警程宏於前日奉諭查對保單該保人給伊小洋三角程嫌少不受其人即加給一角共送四角程仍不受當被值日新法警童淼文取去事爲該廳汪廳長訪悉於昨日將童斥革提案預審之下以其所得之賄爲數不多應當備文押送第一初級廳訊明究辦

●誘拐閨女屬實 住在大南門內王家弄中自稱仙人之女巫金王氏前因誘拐榮劉氏之女榮寶玉出外圖賣爲榮劉氏在途尋獲鳴警拘送地方檢察廳預審屬實判寶玉給母領回金王氏押候起訴審判廳訊辦在案前日下午奉端木棻推事官與李檢察官公開辯論原告攜女投案聲訴前情請求究辦質之金王氏供年四十二歲本地人與原告榮隣向來相識該女榮寶玉係自到我家與陽氏伴同出外游玩餘供支吾問官得供以金王氏引誘閨女圖賣罪已成立判令押候宣布判決榮寶玉仍交榮劉氏領回管束

南市

●緝拿同黨 滬南薛家浜及內地自來水廠等處沿浦浜口新泊之西鄉稻草船戶時被江北流氓糾衆深夜上船肆劫財物之事層見迭出雖經緝破一二匪徒起贓懲辦此風仍未稍殺前晚又有船戶王姓被搶去皮袄屑兩件洋銀三元及零星物具而逃報由第一區第一分署飭探吳榮拘獲匪徒韓五色子一名帶署詰問供出同黨沈四麻子小五子陳阿四等數名當將贓物起出解送警廳司法科訊究外再行緝拿同黨務獲究懲

●候提人證 浙省蘭谿人草紙客人陸見蘭赴第一初級檢察廳內起訴有草紙一百九十件存在南市洪昇碼頭茂記紙棧不料該棧忽然閉歇所存之貨被同鄉人方龍生唐慶雲到棧不問情由將貨強行搬去藏在某公所旋又轉寄於法租界芳記棧內希圖吞匿請追一案奉派法警查明確有其事姑候補提一干人證並起出貨證歸案給領核辦

北市

●候查再核 談家橋鄉民趙小貓挾仇戳傷開絲頭廠之王阿三一案前日經戴檢察官提集一干人質訊據王供趙因疑身與伊妻朱氏通姦行兇報復云云又提趙小貓趙朱氏訊供一過判朱氏交保趙還押聽候查明實情再行核辦

●扭控逼醮 戴有華扭徐杏泉鄭毛大錢玉輝劉王氏等至四區控稱伊妹戴氏因夫故在家守節被徐等勸逼再醮等情崔署長預審一過判移檢察廳押候究辦

英租界

●並未簽判十年 粵人周阿由前因來滬代兄報仇身懷手槍在崑山路被捕一案業奉關讞員與英康副領事研訊明斷會判周押西牢五年期滿禀堂再核各情已紀本報茲因某報昨載此案會判時英領堅欲判押西牢十年而關讞員因五年以上罪犯理應照章解送內地官廳辦理祇允判押五年彼此爭執竟致中西官判斷各別英領在西文牒單上簽判十年關讞員判押五年各情茲聞英領查悉大不爲然以民國政府業已正式成立各國一致承認中西邦交益形親睦且判斷此案彼此並未爭執官係會商判決今某報所載各節顯係傳誤况西文牒單並未簽判十年與華文牒單同一簽判五年故特面詢關讞員請爲查究以免淆人觀聽而誌核實

●兩造均非善類 著名流氓馬夫謝寶生(即臘寶生)張阿毛徐阿毛張齊生等控汽車夫陳阿根(即東洋阿根)楊掌發(即小大菜掌發)馮子卿(即蘇皮子卿)張阿根(即花旗阿根)等糾黨尋仇各持刀斧劈傷頭部等處一案由廨訊判陳等分別存洋保出候訊在案昨晨奉關讞員與德裴副領事升座特別公堂提訊兩造均延律師到堂申辯良久官以原被均非安分之徒判各被告一併仍存洋保出候傳齊見證再行訊究

●復訊抵押不贖案 薛寶潤以沈雲峯抵單不贖而沈以薛揹留單地在公共公廨互相涉訟等情一案由廨迭次訊供在案前午後經孫襄讞與美副領事強君提案復訊據薛寶潤延律師到堂譯稱沈雲峯今日抗不投質要求公堂缺席判決沈僅由律師上堂代表辯護中西官核供會商之下以沈雲峯屢訊不到殊屬藐抗公堂展限一禮拜若不投案按照去年七月間商會所議辦法判決沈交銀一萬四千兩薛將單繳案分別給領倘沈屆時不到准由公堂給諭將單地過戶云

法租界

●嚴懲圖逃監犯 法捕房十四號管牢西捕查獲意圖越獄之押犯陸子卿王掌生等情已列前報昨日復訊將已送檢察廳之要犯趙阿二移提到案質將超供鎗匙係王掌生所製交與陸子卿轉交陸子生藏在牢內成衣間中而陸等三人復起意結盟同牢各犯共有卌餘人小民亦在拜盟之列另用鐵絲開腳鐐小民亦已能開約定陰歷本月十四五兩日如遇天雨大家一擁而出先將安南捕致死再刦取手槍等械開牢逃遁到日暉港會齊歸因天晴故未舉行問何時在牢拜盟答在陽歷本月三四號小民因茲事重大密報包探是實中西官得供即傳陸子卿陸子生王掌生三犯覆案謂此事已由趙阿二盡情供出爾等亦無庸抵賴王供在牢時曾與趙阿二吵鬧有仇致被誣栽質之二陸同求恩宥中西官磋商良久以陸犯等起意結盟反獄情罪重大遂由德副領事判決陸子卿加押西牢三十年王掌生加押二十年陸子生加押十五年趙阿二送回檢察廳收禁

美租界

●繳洋准予交保 通泰莊執事黃耕伯延律師蒲石控張源盛毛冷絨店主張鑑英不還欠銀五千五百餘兩一案奉訊屬實判交人銀並保限十四天照繳在案現已逾限昨據蒲石律師聲稱張實情困難除繳洋五百元外餘候陰歷開年再繳本律師核情具應請堂上照准中西官判將繳洋給蒲律師領去李交安保

●英人醉鬧判押 英人某甲前晚乘醉在途滋鬧並以洋瓶擲傷車夫某乙之頭部當由西捕查見拘入捕房捕頭命將受傷人送醫院醫治甲解英署請究昨奉英領事訊明屬實判押廈門路西牢二禮拜以儆

●飭查宰牲公司 西嘉興路橋地方新有華人某甲在該處租賃三百三十號等平房數間擬設宰牛公司昨爲捕房查悉飭探查明稟復核辦

來函

●來函更正 閱貴報昨日南京專電載任壽挾賑款萬餘元潛逃馮都督通令軍警嚴拏係傳聞之誤實無其事請即更正賀濤啓

上海務商中學招考
本校一年級預科甲乙丙等級俱有餘額有志商學者請速報名投考幸勿自誤甲級須習過納氏文法第一冊及中文算術等習英文一年半載者或未習者可入乙內兩級原定元月十五號截止嗣因途遠者紛紛函請展期茲特得報考每日由午後一時起至四時止隨到隨考並帶中西筆墨報名時須預繳證金二元
程度 商品路健國文清通一年級須習英文算術記代數及商業名稱等預科
試驗 (英文)(國文)論說商業算術代數算術
考期 至遲於元月十六日開學以前均
校址 北四川路新民坊

民國三年教授大改革
一切細則如蒙函索章程中如來校取當即奉贈 上海虹口海甯路三德里口
勝家縫紉女學校啓

鍊雲大藥房●祕製玉液靈膏●專治咳嗽痰喘●氣促嘔血等症●服後效若仙丹●眞濟世之妙藥
治咳 化痰 功同神藥
人身百病惟咳嗽痰喘最苦……本藥房主人研究良方精製養津玉液膏……
手百藥罔效一服此膏奇效立見連服一料其病永遠絕根誠普天下除痰止咳之聖藥也每料大洋四元〇此膏問世已久每日接各埠仕商謝函者云消痰止咳果若神仙半料兩元〇起碼一元〇開設上海三馬路西首小華園斜對門鼎豐里口鍊雲大藥房發兌民局郵寄遠埠函購郵局最妥

桐石業勤桑秧公司廣告
本公司創辦有年……專售湖桑秧……凡有志振興蠶桑者請駕臨本公司……
百種湖桑如蒙函索章程即奉爲可掘選如售業有志振興蠶桑……凡欲購者請駐滬經理人王芹鉢仍寓四馬路畫錦里口當湖旅館

青年會附屬中學堂
定於民國三年(新歷一月二號即舊歷元月初九)上午考試新生准(二月六號)月十二日開學凡有志來學者須先期報名隨付證金五元即有詳章可來取閱空額無多過期不錄
外埠來信須寫明甯波路口第一百十五號●本處分設●南京花牌樓●杭州陳列所●天津北門獅子胡同忠成棧內

南洋勸業會頭等嘉獎
驥製半夏
邱郡以及各省各縣各公館各衙門道謝神之書籍裝訂成冊並將信函之郵局記民局郵件裝入……
上海盆湯弄絲業會館後甯波路口五開間門面瓣香廬驥雲氏總發行所啓
前清農工商部獎照 商標仿單有工商部註冊執照農工商部嘉獎二元四角一大匣二十三元每料六角大匣二角小匣一元

中華民國三年正月十六日（舊曆癸丑年十二月二十一日）（星期五）第二千三百八十六號

本埠商情

◎金融（▲符號者價漲△符號者價退無符號者不動）

滙票 昨陽曆一月十五日各國滙票行情如左

上海匯至倫敦
大條銀電報 二十六辨士六二五
英國電匯 二先令七辨士
英國現匯 二先令七辨士〇六二五
電匯四個月 △二先令七辨士一二五
買進四個月 △二先令七辨士六二五
買進六個月 △二先令七辨士八一二五
定貨四個月 △二先令七辨士七五
定貨六個月 二先令七辨士九三七五

上海匯至法國
法國現電匯 △三法郎二六半
四個月電匯 △三法郎三三
六個月電匯 △三法郎三五

上海匯至德國
德國電匯 △二馬克六四半
四個月電匯 △二馬克七一半

▲以上合上海規銀一兩正▼

上海匯至紐約
美國電匯 六十二元八七五
四個月電匯 六十四元七五

上海匯至香港
香港電匯 七十四兩二五

上海匯至日本
日本電匯 七十八兩七五

上海匯至印度
印度電匯 一百九十二羅比二五

上海匯至和蘭
和蘭電匯 一百六十六兩二五

▲以上合上海規銀一百兩正▼

金市 一月十五日收盤市價如左

現貨標金 ▲三百二十八兩
沙金俞赤 ▲三百八十六兩
足赤條金 ▲二百八十四兩

銀市 一月十五日收盤市價如左

英洋 △開盤七錢三分一厘 收盤七錢三分〇八七五
銀拆 開盤二分 收盤二分
新帳二分 掛牌無
標金 △開盤三百七十七兩五錢 △收盤三百七十七兩五錢

錢市 一月十五日收盤市價如左

龍洋 七錢二分八厘五毫
英洋 七錢三分〇八七五
小洋 △六錢四分三厘七毫半
銀拆 △借
銀元 ▲一千七十六千文
洋錢 ▲七錢二分七厘
銅錢 一千 錢文
衣牌 一千二百九十文
市錢 一千五百千文
八開 一千四文
貼水 每角十五文
本洋 七錢二分

銀行交易報告 昨一月十五日

本埠銀行開出現先令價計二先令七辨士合上海規銀一兩較之前日先令價縮短八份之一至大條銀行情乃與前市一式開出二十六辨士六二五合規銀一兩正茲由各銀行買賣市況錄左

中國銀行買進現英洋三萬五千元價係七錢三分一釐

◎雜貨（▲符號者價漲△符號者價退無符號者不動）

糧食

昨日內地各幫之米船到滬者絡繹簿旺市上各種米價因而降鬆角許之譜云茲將開出各價如左

北幫機白米 △七元至六元六角
寧幫機白米 △六元八角至六元四角
常幫機白米 △六元六角至六元三角
蘇同機白米 △六元四角至六元一角
湖溪機白米 △六元五角至六元一角
角里雙白米 △六元四角至六元一角
松江高白米 △六元四角至六元
陶家灣白米 △六元一角至五元八角
無錫洋籼米 △六元九角至六元四角
新登晚籼米 △六元五角至六元一角
湖溪晚籼米 △六元三角至六元八角
蘇同籼米 △六元三角至五元九分
高新籼元米 八元三角至七元六角
湖州白元米 七元五角至七元一角
角里嘉元米 七元四角至七元一角
新鄉糯米 五元至四元

油荳 昨日銷開之南北規油荳行情如左

大連荳油（每担）十兩〇三錢
牛荳油 十兩〇五錢半

荳餅

永昌濱餅（每片）一兩一錢二分
光邊荳餅 一兩一錢五分
漢口運荳（每石）二兩八錢二分
中冬餅 二兩八錢三分
天津青荳 三兩〇五分

本廠棉紗 昨日各牌紗價如左

十六支	紅團龍	一百〇四兩五錢
又	雙虎	一百〇六兩五錢
又	雙象	一百〇六兩
又	胭脂虎	一百〇五兩
又	牧羊	一百〇六兩
又	雙龍	一百〇九兩
又	丹鳳	一百〇三兩
又	火車	一百〇六兩五錢
又	水月	一百〇八兩五錢
又	月季	一百〇三兩
又	日光	一百〇六兩五錢
又	天官	一百〇四兩五錢
又	聚寶盆	九十九兩
又	雲龍	一百〇一兩五錢
又	雲鶴	一百〇四兩
又	紅龍	一百〇二兩
又	鐵毛	一百〇一兩五錢
又	三星	一百〇二兩
又	人稱紗	一百〇五兩

日本棉紗 昨日市價如左

二十文	藍魚紗	一百十八兩
又	五子	一百十三兩
又	日島	一百十三兩
又	福島	一百十五兩
又	財牌	一百十三兩七五
又	什牌	一百十一兩
十六支	藍魚	一百十一兩五錢
又	三馬	一百十一兩
又	立馬	一百十一兩
又	福島	一百十一兩
又	二喬	一百十兩
又	三圈	一百九兩
又	雙鹿	一百十兩〇五錢
又	雙喜	一百〇六兩
又	五福	無市
又	麒麟	一百〇八兩
又	扇面	無市
又	金象	一百〇六兩
又	花蝶	無市
又	送子	一百〇五兩
又	什牌	一百〇五兩

棉花 昨日各路花衣行情如左

通州花衣 每担 二十一兩八錢
太倉黑核花 二十二兩八錢
又白核花 二十二兩二錢
象牌姚花 無市
餘姚花衣 二十一兩四錢
上海花衣 二十一兩八錢
火機花衣 二十一兩八錢
四牌子花 二十二兩
南路子花 十一元
北路子花 十一元五角

日本郵船會社

啓者本公司築后丸准於一月十七日禮拜六開往日本各埠小輪禮拜五包收到客票禮拜六禮寶止如欲裝運貨物者務請早日赴本公司搭輪裝貨爲荷
日本郵船株式會社啓

外國輪船出口日期

老聚 十七日開往 茄門 德公司
泊納 十七日開往 倫敦 英公司
潤脫拼而 十八日開往 花旗 昌興公司
汀龍九 二十日開往 美州 太平公司

▲進口輪船▼

一月十五日（十二月二十）禮拜四
江天 由寧波 招商
寶興 由寧波 寧紹
新濟 由福州 招商
龍門 由青島 亨寶
怡生 由青島 怡和

▲出口輪船▼

一月十六日（念一）禮拜五
潁州 開往青島 太古
瑞和 開往長江 怡和
龍門 開往烟台青島大連 亨寶
德興 開往長江 鴻安
鄱陽 開往長江 太古
新北京 開往寧波 太古
寧紹 開往寧波 寧紹
致遠 開往香港 招商
新昌 開往烟台 招商
十二月二十一日禮拜五
大和 開往揚州 大達

晉益總行改良碾米機器廣告

本行經唐君尚賢始創新發明人力碾米機器發行以來海內爭購交稱利便近又改良機器三副較前更爲堅捷個人之力日碾八石出米成色愈好唐君不憚研究心勞成績益進進步如蠹海內紳商各界提倡分請甚購格外歡迎甚望流通社會營益同胞則不特本行光榮紳商之幸亦總發行所現遷移三馬路二十一號

大秘錄 立愈肝氣痛丹

此丹專治九種心胃氣痛服之頃刻見效●不無過日以昭信實●郵局函購安而無弊●假冒甚多●購者千祈留意

肝氣之症婦女最多或因惱氣傷肝或因氣機不舒致傷肝木故此胸部脹悶甚至氣逆不明肝堅如鐵食不下咽寢不安席病苦之狀令人難言若不早治變爲喉痛目赤胸脹脅痛氣逆胃呆陰虧勤疼骨痛等症且他年血氣

造人種之滋養料

精爲固身之本臟腑血液爲造精之原料由是精神活潑而身健矣精虫與卵珠爲造人類之種子而發生者（男子精液中有微細精虫女子卵巢中有卵珠二者即結合成胎之種子發育未全及身體虧弱與老衰者男女皆無發生精虫卵珠之能力故有不育之男女）但人類固宜有天然種子之能力何以竟有不育之男女發現於世界此中原因多由於情早發手淫過度或習性淫慾或由操勞過度以致神經衰弱氣血雙虧精液薄弱男則受精虧冷薄陽萎不舉精虫不生之害女則受經閉經痛子宮歪斜卵珠不得成熟之患因而內病成病因病不育苟無相當之滋養料以補之不特續嗣無望而於虛弱色癆胎癆背痛腰痠腦衰潮熱血虧眼花頭暈頭重頭痛心悸怔忡諸疾叢生不已精神丸一藥對於此種疾苦確係絕對之奇品蓋其能力有充足之養生料配製而成能使虧弱者腦髓增多精血增旺血球增健而精之來源充足精液自然豐富身體亦自壯健其陰莖勃起之能（陽萎不舉即陰莖無膨脹力此丸無發性之能也）亦如常人絕無陽萎不舉精液點滴如水或濁如涕血之虞尤有奇效者能使子孫根之精虫與卵珠突生健全故有續嗣之異徵人倫大樂之特效據醫家之試驗服者之報告云服此丸後精神即覺活潑至四禮拜與未服時精液比較即見濃厚而增多然用顯微鏡細照驗精虫已有生活力而未見雄壯再服則精液更較從前濃厚而有微黃色其精虫已見活潑雄壯身體亦覺强健非常足見此丸之力實非淺鮮誠造人類之新種子男婦老少之普通再生品也茲將不能生育之原因詳列如左閱者注意

男婦皆有不能生育之害得精神丸即能種子

一男子雖在女子可以成胎期內交合若男子精液中精虫不存或存之而無生活力精虫卵珠不能團結故不成胎有時即或成胎至一二月後亦必流產

一男子精虫射入陰道內本有非常之速力向子宮內進行以成其胎若男子虛弱衰老而無完全精液則無精虫入於子宮故不成胎

一女子虛弱血虧經痛經期不準子宮歪斜及其寒冷卵巢中之卵珠已成虛弱或不成熟無移入子宮之能故不成胎

一女子輸卵管之內部不當覆有極厚之膜更生有許多之細毛故卵珠出輸卵管非特不易達於子宮且易破壞故不成胎

右述不成胎之原因雖關精虫與卵珠究其根本乃由虧弱而來精液缺乏致使種子受害然能常服精神丸使精腦血三者强固則男子之精虫雄壯射力自健女子之卵珠出輸卵管自易且無破壞之虞精卵合而爲一團結力堅自不患不生强健之男兒

定價 大瓶五元 每打五十元 中瓶一元 每打十元

總發行上海三馬路中法大藥房

艾羅補腦汁

腦筋系爲人身主持之機關蓋腦系能製造滋養人身之人爲此生活腦筋健旺則氣力強旺艾羅補腦汁一藥補腦功效尤以培養腦系最爲神速但腦系弱則消化力亦弱而無氣力憔悴須服此而得增健壯焉

價目 大瓶二元 每打二十元 小瓶一元二角半 每打十二元

上海三馬路 中法大藥房

○滬上中西醫士一覽表

嚴錦林 內外科 痧痘痳症 花柳瘡科 北河南路七號門牌
[illegible] 法租界
李頌伯 中西內外科
丁福保 內外科
李珮青 內外科 痧痘喉症
王[illegible] 兒科 喉科
陸[illegible]
[illegible]

實業界

要件

江蘇省行政公署准山東民政長咨請搜集農產物以便選擇佳種從事改良通飭各縣及各農業學校文

實業司案呈准山東民政長咨開實業司案呈據山東農事試驗場場長呈稱竊以我國地居溫帶物產豐饒名卉嘉禾駢闐充牣然向皆囿於一隅未嘗交換遂使燕齊之菘菽梨棗特著其名吳粵之柑橘茶梅獨擅其美固由土質氣候之限制一若蕃殖發育有一定之區域非將各行省之各物佳種搜羅萃集於一處不足以資比較而壯觀瞻屬場本年創辦伊始牧畜蠶桑各部會未設備擬先從種植入手今春因著手稍遲僅盡布置同時並舉佳種良苗搜羅未富來春擬大加擴充東西各國種苗除由屬場逕行函購外擬請咨行各省行政公署轉飭各農業機關將著名特產之花菓蔬菜禾穀種苗分別選購若干並將種植培養方法列表說明於種植期以前郵寄到東以便具領而資試驗如有應行給價之處仍由屬場備款具領每省購價以五元爲限所有擬請咨行各緣由理合備文呈請察核施行等情到署據此擬合備文咨請貴民政長查照轉飭各農業機關就本省著名特產之花菓蔬菜禾穀種苗分別選購並將種植培養方法列表說明開明價值郵寄到東以便轉飭照領備價匯寄實級公館等因准此合行訓令各該知事校長轉行所屬各縣市鄉農會於校以附設之農事試驗場揀選農產物種子將種植培養法列表說明開價逕寄毋延此令

特別通訊

劉芋珊關外森林談

廬山森林公司總理劉芋珊君、前以該公司事入都向中央農部接洽一切近公幹竣事即於日前回贛聞劉君在京時曾組織東三省採伐公司、據述該公司擬從松花江與鴨綠江中間一帶森林入手該處地方距直線約一千里其間樹木均大可合抱黛色參天最有益於各項工程之用惟山勢險峻運輸不便擬於此一千里路程敷設輕便鐵道約需款一千萬元以上木殖山價每段不過一二三十兩等而採伐出售則其值不貲綜計預算約一二千萬元儘足以從事及出產售品約計又得贏餘八千萬元左右若此處開辦得利則推而及之於該處毗連之黑龍江省貓頭山此山材木之繁盛其利尤厚現在該山附近之巨木多爲俄人伐作西伯利亞鐵路代煤焚燒之用喪失利權殊爲可惜故該公司亦擬與辦惟曾向張總長詳商撥款補助張以俟此次大借款議定當爲撥付劉意以此事灼見其利益所在卽以此項森林爲抵押單獨借欵陸續歸還儘可無虞且可爲國家收回利益不少擬再函致部中磋議俾得早日著手採伐云

新聞

俄人在松黑兩江之航業 （黑龍江）

俄阿穆爾鐵路未脩築以前沿邊一帶交通向賴輪船又經俄政府極力提倡故異常發達現在黑龍江中俄輪已達八十餘隻而分駛於松花江三姓哈爾濱各埠者內計四十餘隻每輪獲利總在兩萬盧布以上及去年俄政府取消沿邊百里自由貿易之條業船者均大受影響將來阿穆爾鐵路通行與中東鐵路聯綫則輪船之權利更當爲鐵路奪盡日前各船商聚議明年行船事宜經衆決定在布拉果自站斯克（卽黑河對岸）組織航業維持會於俄歷二月十五號開第一次大會議籌畫對待彼官府及自衛各問題（一）關於航權之保護（二）規復中俄商約五十里自由貿易事（三）要求官府仍用華工事（四）限制阿穆爾鐵路運輸事聞松黑兩江船商多入是會云

大連豆市近況 （大連）

一月九日大連大豆市價、爲日銀四元一角九分至四元三角豆餅一元五角二分至一元四角九分豆油十二九六角至十二元五角此爲最近之市面云

（投）

棉業前途之曙光 （河南）

滎陽西北一帶素稱產棉之區每年除供該處需用外其販運直境者獲利頗豐近有津人魯慕連喬湘生以該縣辛村集附近地方土質肥沃氣候溫和最宜種棉是以有棉業種植園之組織其宗旨在廣購地畝按照西法購買美國棉種實行比較種籽優劣開闢地利以期棉業日益發達

調查報告

藍格志火油公司營業報告 （投）

藍格志火油產額自一千九百十二年十一月至十三年十月止十二個月統計十二萬一千七百二十噸茲將逐月業額列舉如左

十二年十一二月	二萬五千三百七噸
十三年正月	一萬三千三百五十七噸
又　二月	一萬二千三百二十一噸
又　三月	一萬二千五百四十六噸
又　四月	一萬二千二百六十一噸
又　五月	一萬五百五十八噸
又　六月	八千七百十五噸
又　七月	七千四十噸
又　八月	六千八十八噸
又　九月	六千五百十二噸
又　十月	七千十五噸

產油總額計自七月至十二月共三萬九千四百二十八噸每月平均數爲六千五百七十一噸除產額起色不計外至本年十月終結算必在七萬八千八百五十二噸

上海股票行市 一月十五日

公司	結盤
午前市價	
藍格志	三十兩半
又	三十一兩
瑞記紡織	四十九兩
上海紡織	一百二十三兩半
怡和紡織	一百三十三兩
同茂永橡皮	三兩半
開平礦務	十四兩七錢半

安大生洋行經理

公司	結盤
蘇門搭臘	一百十二兩半
匯中	八元
安赫德橡皮	一兩一錢
午後市價	
藍格志	三十兩半
電話	九十六兩
瑞記紡織	五十一兩

省時省費一教員可教數班學生之書

初等小學單級（國文 修身 算術）教科書

上海商務印書館新編

單級教科書編輯宗旨

現在我國教育、經費支絀、不能多設多級學校、欲求教育普及、必須實行單級學制、以一教員教數班學生、本館特編單級教科書、以供初等小學學生之用、

一本書遵用教育部定章、初等小學分爲四學年、每學年分三學期、

一本書每學年分三册、每學期用一册、

一本書分編、就各科之性質而異、以期教授上之便利、

一本書所有教材、均以實用爲主旨、

一本書另編教授書、與尋常教授法、迥不相同、極便教員之用、

一多級學校之複式學級、亦適用本書、

單級教科書之用法

修身科○本書分甲乙二編、編各九册、共十八册、前二年、採異程度同教材法、後二年、採同程度異教材法、其用法如左、（前二學年生用甲編不用乙編、用乙編不用甲編、故實際上仍爲十二册）

前年：一年生　甲編一二三册；二年生　甲編四五六册（合班）；三年生、四年生　甲編七八九册（合班）

後年：一年生（新入學）　乙編一二三册；二年生（前一年生）　乙編四五六册（合班）；三年生（前二年生）、四年生（前三年生）　乙編七八九册（合班）

國文科算術科○本書分十二册、前六册採異程度異教材法、以便分班教授、後六册採同程度異教材法、以便合班教授、故第一二年、仍照通常編法、以免教授困難、第三四年、則以七八九等册、與十十一十二等册、交互使用、計分四學年爲三班、其用法如左、

前年：一年生　一二三册；二年生　四五六册；三年生、四年生　七八九册（合班）

後年：一年生（新入學）　一二三册；二年生（前一年生）　四五六册；三年生（前二年生）、四年生（前三年生）　十十一十二册（合班）

單級教科書之內容

修身科

本書注重作法、以實用爲主、并多採孔子教義、保存固有之國粹、而鞏固道德之基礎、前二年以學校家庭爲主、後二年漸及社會國家、以期程度適合、

國文科

本書以發達兒童思想、使習知普通語言文字、爲目的、其材料包含歷史地理理科實業、以增進其常識、注重愛國合羣尚武守法、以養成其德性、並附書信帳簿契據等、俾便實用、

算術科

本書依兒童心理發達之順序、增其計算之智力、予以生活必需之知識、以期切於實用、前數册之數碼、則用特製數字、以便練習法、

編輯之經驗

編纂者　王鳳岐　鄧慶瀾　鄔朝熙　陸寶泉　張元濟　高鳳謙　樊炳淸　莊俞　秦同培　壽孝天　莊適　費焯　譚廉　蔣維喬　杜亞泉　諸君皆富有編輯上教授上之經驗、王鄧鄔諸公留學日本、研究單級教授、向在直魯各省主任單級學校、故所編輯、皆可施諸實用、非嚮壁虛造可比、

印刷之特色

本書分特製常製二種、常製本與通行教科書相同、定價特廉、以助教育之普及、特製本、紙張潔白、印刷精工、以養成學生審美之觀念、裝訂用布脊、并加密線、以期耐久、

價目之低廉

修身十八册　每册實價、常製二分半、特製四

國文十二册　每册實價、常製四分、特製七

算術十二册　每册實價、常製三分、特製

本書均已編輯完畢、陸續發行、民國三年間、可以完全出版、

許繼祥謹啟　上海河南路七號彭壽堂錄

中華民國三年正月十六日（即癸丑年十二月二十一日）（星期五）第二千一百八十六號

中華民國三年正月十六日（即癸丑年十二月二十一日）星期五第二千二百八十六號

教育界

選論

自學輔導主義之教授法（續）（楊鄂聯）

（轉錄教育研究）

二練習

發表固爲自學之絕妙方法然發表於思想者未必能發表於文字發表於一部者未必能發表於全部故發表之後練習尚矣

蓋教育以發表個人本性爲最要惟脩養缺少反蹈欲速不達之病苟非理會精確具有種種智識則心意不能十分活動發表時所得之事實智識必將旋得旋失而致育之目的遂等諸曇花泡影矣故欲使兒童成有用之材宜先豐富其智識（即發表）强固其心意磨練其感覺（即練習）於是兒童之感神經動神經平均發達可以養成學習之習慣爲將來自身修養之基礎

總之感受與陶冶必相並行故教授之要約有三端

一使得生活所必需之智識技能

二反復練習使所得材料化成技能性質

三因練習而悟學習之方法

由上三項之結果可得學習之習慣及學習之能力今略舉練習之種類如左

模倣練習 就示例示範而模倣

創作練習 應用創作

彙類練習 因記圖示而彙類之

以上所舉爲磨練其心意養成其學習性而爲應用上之基礎固不獨技能爲然但技能科尤宜以練習爲重

公牘

直隸行政公署咨教育部文

爲咨請事據教育司案呈本年暑假照章舉行圖書審查會一次計時數閱月由籌備而選舉由召集而聘請而審查而公決而編訂而報告而覆核其中經歷許多困難所獲結果似不敵所費者約其要點有二一曰選舉直隸學校萬餘所票舉手續之繁自不待言所困難者中等學校無多所舉竟不能如額小學各不相屬幾於票數之全同卒之勉强牽就而會員又不適於各種學校科目之支配雖有定章第九條之補救而會期促覺倉卒聘員又與肯來責成會長徵喚奈何其審查之難期盡善也宜矣一曰覆核照定章第十一條省行政長官如有異議應令覆加審查等語本省審查報告書經教育司復核確有異議之處發交該會而會已停止來年覆議結果又未知若何查貴部曾有咨覆浙江准開臨時會之辦法直隸幅員遼闊召集爲難且會員多係學校人員一時召集於彼校課業必受影響此有困難之實在情形也綜此兩因竊以爲審查圖書之宗旨期於本省圖書之適用至於辦法若何據本省經驗照章辦理困難實多今擬變通不用選舉方法飭由教育司按照定章第二條所定會員資格除甲項辦法仍舊外其乙丙丁戊四項即由教育司遴請師範中小學校各科目酌宜聘請專員仍以原定人數爲額會長即令教育司兼充該司隨時到會與議審查報告即由本公署宣布施行省去覆核之手續如此辦理似覺簡便易行而無流弊如承允可擬即由直隸試辦所有圖書審查會變通辦法應咨請貴部審核覆施行此咨

教育部咨覆已到大略謂此次該會辦理既未妥善可暫爲取銷至審查會章程本部正擬另訂再行通告云

新聞

省教育會開會記事（杭州）

吉祥巷省教育會日昨舉行新年宴會正副會長以及評議幹事均到會宴會畢提議本年進行事宜先由會長經子淵君報告謂本會去年之所以不能發展進行者一因於經費不甚充足祗可居保守地位二因於性質不甚明瞭勢已成孤淺狀況故前定目的未能一一辦到惟賴教育週報發揮本會之精神今歲序更新萬不能如去年之居於靜止狀態於是鄺君耕九主張辦全省兒童成績展覽會馬君心竹主張辦宣講員養成所孫君庚三主張改組教育週報編輯部夏君鑄主張發行臨時增刊何君競明主張辦宣講團朱君聽泉主張派員到各縣調查教育狀況議論紛紛理由各執後由會長付表決改組教育週報辦法由孫庚三君担任籌備宣講員養成所辦法由馬心竹何競明君担任至發行臨時增刊其題目爲浙江教育之缺點及其改良方法限二月十日截止每職員均須作一篇各人小册隨文刊印凡該會會員亦須義務投稿云

上海教育現狀（本埠）（續）

（陳行鄉鄉立第三初等小學校）是校教室地位偏仄空氣亦不流通殊不合用學生見參觀者至喧擾圍繞衣服用品堆置凌亂管理上之缺點甚多亟宜切實改良（上海市立和安初等高等小學校）是校學生有五百餘人教授多合法施教員授算術講解詳明范教員授算術課命題演草學生演算甚捷課者亦少張教員授英文講解有精神惟何教員授一年級生課未能注意教室內之管理在本校及分校之教員於放午課時均至校外照料足徵管理之勤學生成績均合惟高等一年級之國文算術程度較爲不齊俟屆學年考試應將不及格者留級（完）

調查錄

江蘇省立第二女子師範學校（續）

校址在吳縣盤門內新橋巷民國元年九月開辦

（二）校內概況

編制

職員	管理員	二人
教員		十三人
學生	學級及人數	講習科　年級　三十二人 講習科　年級　四十七人 預科　年級　四十五人 總計一百二十四人
	年齡	最大二十一歲最小十六歲
	學費	照章免費
	寄宿或通學	寄宿
	歷年畢業人數	
校役人數		十八人

設備

建築	就原有倉房改築宿舍十六間其餘校舍均借前鐵路學堂
教室	普通教室三間 特別教室三間（理化教室一烹飪教室一裁縫音樂通用一）
操場	一方 雨中操場一所
宿舍	三十間
圖書	各科參考書一百餘種
器械標本	理化器械除添置外餘向前江蘇高等學堂借用 體操器械除添置外餘向前鐵路學堂借用 博物標本向前高等學堂借用
校具	除應用添置外均向前鐵路學堂借用

經費

由來	省教育經費
歲入	二萬二千元
歲出	二萬二千元

管理

規則悉備（教室自修室寄宿舍烹飪室裁縫室浣洗室浴室調養室食堂均見整理課內課外肅靜一致）

教授

教科書	講習科教員自編講義參用教科書 預科同
時間	講習科每週均三十六小時 預科每週均三十三小時

訓練

整齊嚴肅尤注意勤儉

體育

疾病調養及救急等法均注意

衛生

各室清潔空氣新鮮光線亦皆適度 飲水係以沙濾器濾過

本界啟事

本界前登各學校調查報告極承讀者歡迎嗣以故中輟來以爲憾現另就調查所得編爲各學校調查錄按日排登乞讀者注意再辦學諸君倘以校內概況見告俾得彙編入錄尤所懽盼此啓

時評

取消圖書審查會（溫故）

教育部頒布圖書審查會規程所以慎重各省學校之用書補助教育部審查處之不逮初意未嘗不善無如理論與事實往往刺謬各省施行以來困難迭生如直隸行政公署咨文所述尚多未盡蓋審查圖書爲一辦事團體定章本無選舉之規定竟有數省實行選舉廢時害事不言可知若以教育司聘員辦理尤恐易生弊竇今日出版之教科書並不繁多又皆普通應用之本何種適用於本省何種不適用於本省末由區別省之範圍如是寥闊縣與縣情俗不同校與校事實又不同何由統一凡教育部業經審定之書重勞審查會之審查疊床架屋亦屬無謂記者嘗主張取消各省圖書審查會而與各校校長以完全採用教科書之權今觀直隸咨文益信斯言之不謬教育部已令直隸暫行取消擬另訂章程是亦經驗使然歟

世界語會消息

中華民國三年一月十六日第八八號 中央事務所在上海蘇平街二百號

本會紀事摘要（愛）

▲三年一月七日 水曜日

江蘇省立第六師範學校校長徐公美君等共二十八人均簽名入本會函授部

江蘇省立第四工場朱浣秋君函詢一切並託匯銀至瑞士

嘉興貧兒院倪彬石君等十八人均續繳函授費

常熟潘濱蓀君等函詢會員繳納函授費問題

上海余夢鹿君等五人報名入世界語高等專門學校並要求隨到隨考以定去取

上海祝椿年君等來書九件歡祝本會會長及新職員

巴黎世界語會函告世界語在巴黎發達情形

倫敦弗特立博士函告該處公花園特設世界語講習室游客可任意聽講云

維也納市學務處阿米拉君函告一切謂藉世界語方知東亞情形並得與貴國人作文字契友云云

雜俎

斷簡殘編　明清之際史料

▲禮曹章奏（續）

編纂官　編修朱之錫　檢討李中白

十九日甲辰禮部尚書耶耶等啓宗室朱充䕫同男廷籙投順具疏前來奉有旨查玉册委屬代藩鎮國中尉臣部仰體明綸相應撥給住房但未敢擅定間數坐落何所合聽欽定奉聖旨住房著工部察給

禮部尚書耶耶等啓明宗襄陵王朱迖槐襲封未久突遭寇難流離間關無險不歷茲附諸藩歸順後赴闕陳情疏中所引令旨朱氏諸王有來歸者富照舊恩養不加改削誠非無據但秦中流氛未靖此時未容遽議伏爵合先暫給餬口之資請勅下銀米數目准令戶部支給俟賊平歸還後再繳奉令旨朱迖槐准量給衣食該部知道

心史按其時南北兩太子俱未發現，朱三太子尙在流賊之手，宗先附上疏乞恩，可憫也，兩疏一奉聖旨一奉令旨未知何別。

傳奇

●玉指環傳奇（未刊稿）

（觀紅閣主塡詞）（續）

第五齣　摘奸

（越調引子）（霜天曉角）（外扮盧坦上末扮家人隨上）新君接位，才望中興治，却恨奸臣亂紀，牽箝口患身危。

（集唐）兩朝長在聖人前（沈佺期）曉色凄涼萬井烟（李郢）總爲浮雲能蔽日（李白）一封朝奏九重天（韓愈）下官盧坦，字保衡，洛陽人也，初爲河南壽安縣尉，今上登極，豪恩擢爲刑部郎中，兼侍御史職司言責，報稱維艱，敢詡驄馬之威，願效豸冠之觸，可恨奸臣盧杞，辱忠良之裔，恃便捷之才，諂媚逢迎，竊位宰相，天下無不痛憤，盈庭莫敢發言，肆猖狂無所忌憚，坦蒙皇上知遇，備位掖垣，何敢瞻顧身家，隱忍趨附，爲此一志，齊心敬疏一草，劾他不法數事，庶不負捧簡簪纓之義也，院子（末）有（外）取朝服香案過來（末應下取朝服上擺香案介）（外）換朝服焚香坐案介）待我就此寫來

遊記

關中遊覽記

（蔡轉載）（續）

十一　長安　（沈雨人）

關中東控殽函之固，西扼隴首之險，南山龍驤，北嶺虎踞，八水流其中央，阡陌廣開，禾黍豐登，所謂金城千里，天府之國也，成周都此，四百年天下，宗周秦據此地，六國承命，漢符秦姚秦，後周以及隋唐，皆都之，以制馭天下，故關中一草一木，皆爲玫古者所必錄，憑弔之情，不禁油然以生焉，今之西安府，城在漢都南十里，隋開皇二年，始營之，唐仍其舊，至昭宗天祐元年，更命節度使韓建改其制，築新城，即今府城也，宋金元皆有所改，明初都督濮英增修之，清乾隆中，又經修建，城有四門，東長樂，西安定，南永甯，北安遠，周圍二十四里，城壁外磚內土，高三丈四尺，底部厚六丈，頂厚三丈六尺，城有鐘樓，跨東西南北四大街之中央，屹立於正北，其西半里爲鼓樓，市之大觀，盡在眼中，南窺闤闠間小雁塔，外有大雁塔，稍遠爲杜陵秦嶺，烟雲亦在望，中北隔渭水，遙瞻九嵕山脈，東望臨潼，諸山與太華接，西則一望千里，不見涯涘，形勢儼如洛陽，然洛陽所謂天下之中，四方受兵，秦晉間有豪傑起，則據上游之勢，制其死命，長安不然，居天下之背，控制四方，進攻退守，形勢甲天下

藝苑

雁蕩金石志（續）

上編

朱寀題名

朱寀到此

字圍四寸徑五寸

潘衍桐題名

光緒十五年冬十一月，南海潘衍桐巡試過此，偕常熟姚晁均，金匱華世芳，德化鍾畬祺，永新鍾秉衡同館炳焌，遍游雁宕諸山

以上靈岩共二十種，未註明在何所者，俱在龍鼻水石壁中

叢談

曲園小說叢談二

曲海

▲蔡指揮女

明祝允明野記云，吳邑朱生宣德中商湖湘，泊舟官河下，有名妓新王二者，一優倡來其船，密比生舟，凡生言笑動靜，倡罔不密察，使優邀之飲酒，告生曰，君但言延我入舟，我欲有言於君耳，生從之，倡入生舟，戚戚無歡容，中夜低語生曰，我淮安蔡指揮女也，吾父調襄陽衛，挈家以行，舟人王賊乘父醉，擠之水，并母死焉，以我色獨留，犯之，呼爲妻，吾父貲素豐，賊厚載，欲商於他，復爲盜刦罄焉，遂以餘貲買小舟，俾我學歌舞，爲倡，君能復吾仇，我終身事君耳，生許諾，翌日，優來，曰二姐未起乎，生屬曰，賊不知死所，貪覓二姐乎，優知事泄，投於水，生持倡歸，按小說有蔡女忍辱報仇一事，即此也

▲劉天叙

明朱國楨湧幢小品云，劉天敍，鳳陽人，與其黨三人，拾一小佛像，募緣至南京，妄言能晝地，地陷，指天，天開，且知人三世事，有納錢者，來生爲指揮等官，一婦人哭於陌上，呼而視之，曰來生當爲后妃，遂攜與俱去，行淫，衛軍某得其情，告之操江，豐城侯李某，等張大其事，其實天敍等數人，皆庸流下賤，餘四十八則，南都菜傭踏麵人也，時丁敬宇方爲操江都御史，改擬，僇一人，斬一人，餘盡充戍，今彈詞中有及劉天敍者，蓋眞有此人此事也

●海外奇談

▲畫神　世界最小之圖畫，爲荷蘭某畫家所作之風車圖，圖中車一馬一農夫三，畫法極精細，而其大僅一粒之粟，即足以敵其全體，古稱一桃核，列七十二獼猴爲絕技，若此者，殆與之伯仲矣

▲大正博覽會中之珍物，（悔）日本所計畫之大正博覽會，以南洋館爲最瑰奇，其中羅致南洋諸島之天產武器，光怪陸離，大可賞心悅目，近又擬招致婆羅門及蘇門答拉之蠻人，以供人類學參考，前者爲食人之種，後者則有尾之族，種族家斷爲人類未進化時之遺物，則古人龍首蛇身之說，猶未必其荒遠無稽也

游藝錄

撲克遊戲

（韓轉載）

●撲克譜（無聊）

第一章　說明（續）

撲克張子　POKER HANDS

（二）老虎 TATIGER　此一種最無意義最高之張强定爲2最高之張强定爲7且五張之中不可有一對亦不可同花，如第二圖所示，其位置在順序之上同花之下

第二圖　老虎

2（紅心）	3（黑花）	5（紅方）	6（紅心）	7（黑心）

（三）跳濱 ASKIP　乃每隔一位之順序，如第三圖即其一例，其位置在二對之上人牌之下

第三圖　跳浜

10（紅心）	8（紅方）	6（黑心）	4（紅方）	2（黑花）

（四）轉灣 ROUND THE CORNER　順序之中愛司可作最大，亦可視爲最小，若以愛司連接兩頭，則爲轉灣，如第四圖即其一例，轉灣可勝最大之順序

第四圖　轉灣

4（紅心）	3（黑心）	2（紅方）	A（黑心）	K（黑花）

圍棋新手合（續）

本因坊秀哉（八段）
先內垣末吉（六段）

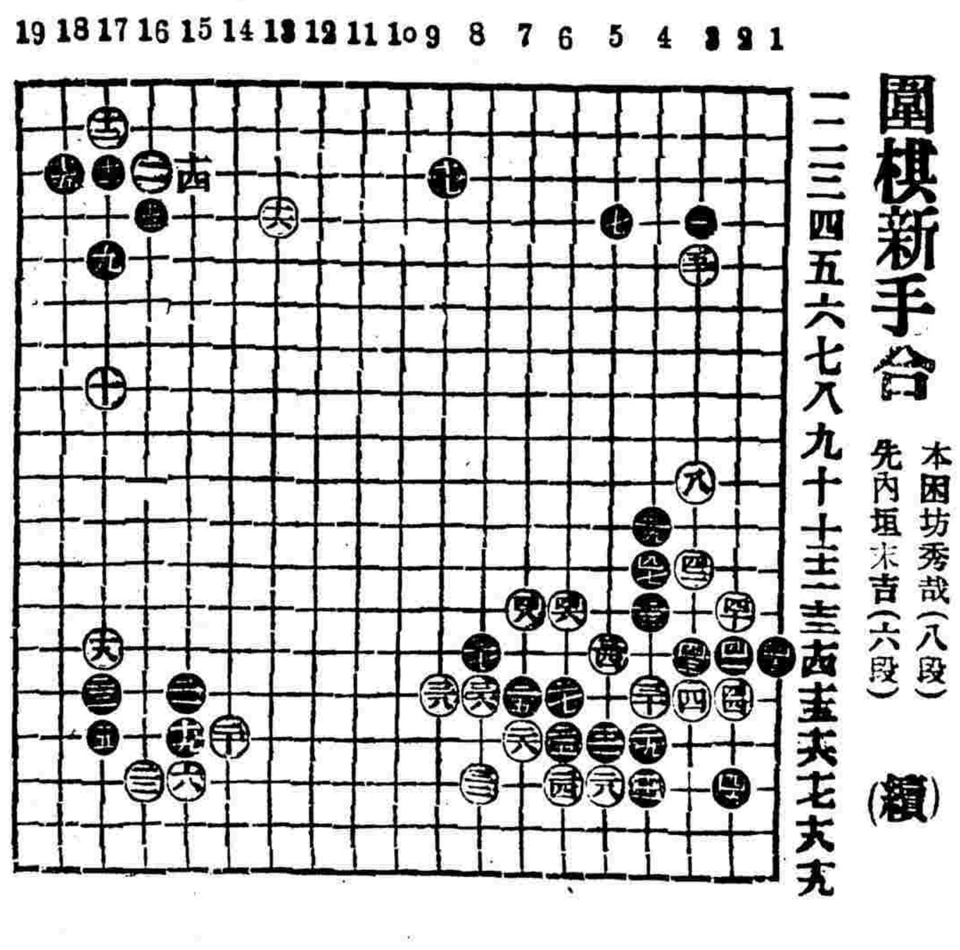

來稿

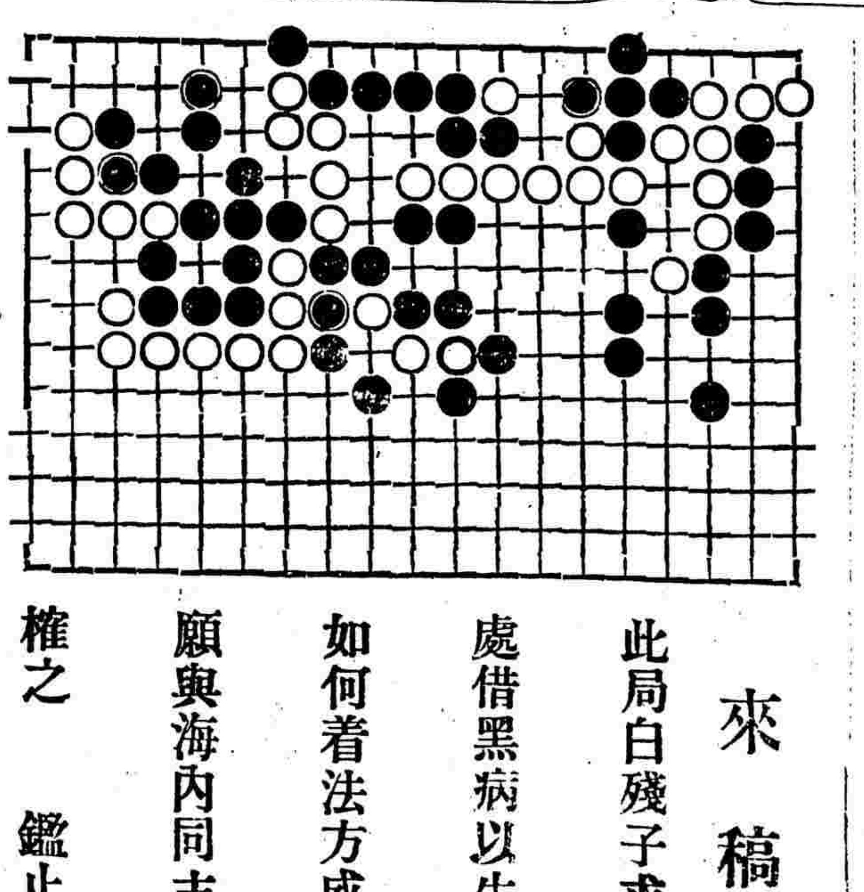

此局白殘子求活處
處借黑病以生機應
如何着法方成活局
願與海內同志共商
權之　鑑止撰

代擬復老康棋問（來稿）

死活妙機第三原圖尊擬二着在八二路尖制，黑要着但黑三着於八四路，吃白九四路提黑七二路，仍係活着乞再詳審賜教

●圍棋歡迎投稿

海內圍棋高手如有愜心貫富之作願　賜登敝報與同人共資欣賞者敝報無任歡迎手談之雅得報紙以代郵傳薦萬里知音不啻一堂角勝也

●嘯虹軒舊劇談

泥上觀劇偏重旦角已成習慣，故子和璧雲身價皆在千金以上，文人丑事頗從而各樹一幟，在分黨派，且對于所擁戴者，崇之如帝天，視之如神聖，苟有加以貶詞者，不惜覆索枯腸，咬文嚼字，爲之文飾辯護，甚至掀臂作色，瞋目大罵，其仇如不戴天，書癡子之情狀，實在可笑，平心而論，子和固未可厚非，妾態雍容，有大家風範，梳油鬆辮，着時世裝，又類女學校中人物，復能按批霞娜，歌外國曲詞，恐即今之女學校中人，擅此者尚鮮，宜乎柳亞子譽爲之顚倒不置也，獨是以舊劇家之眼光衡之，演花旦嫌面目太板，驅幹太豐，若唱青衣，又覺聲調全非，稍能見長者，惟蘇語流利耳，就者而論，仍不過是一個上中之材，若遽視爲天人，眞乃措大眼孔小也

投稿俱樂部

●香葵嵌字詩鐘揭曉

賀叔香　郭蔭葵（值課）

▲一等二十二名　環綠軒主評定

第十六名　崇如
維摩香飯餐公主　張儉葵藏進帝王

第十七名　徐月裁
香囊作枕堪邀蝶　葵扇如輪耤辟蠅

第十八名　映蕉
同心香結宜春字　衛足葵傾向日忱

第十九名　燮雲
香爇銅爐留夜月　葵傾金盞醉西風

第二十名　小山夢樵
香薰筍合風流遠　葵拔公儀幹局宏

第二十一名　楊報瓊
香國春風開錦繡　葵園曉露綴珠璣

第二十二名　張大猷
香衾滿照團圞月　葵扇輕搖淡蕩風

是課收卷極多，琳瑯滿目，美不勝收，妄選一等二十二名，一名贈錢塘葉指發先生花卉堂幅一張，二名三名各贈葉君花卉立軸一張，四名至二十二名各贈花卉尺頁二方，概由鄙人備郵寄奉，收勿乞復，二等三等僅錄佳句，恕無贈品

郭蔭葵附誌